臺灣日日新報 夕刊
二月五日
發行兼編輯人 江口治作
臺北市榮町四丁目廿二番地
發行所 臺灣日日新報社

專賣特許 セール（一袋十三錢）石鹼みがき粉 臺北 藤田本店

猛進撃の上陸部隊 一擧に淡水へ進入

【廣東四日發同盟】南支派遣軍報道部四日午後六時發表＝惠州東南方に上陸せるわが部隊の一部は四日午後三時二十分早くも香部ルート淡水に進入せり
淡水は過ぐる昭和十三年十一月廣東攻略戰の際余漢謀麾下の廣東軍約一個大隊が防禦に當り、わが宇土部隊の猛襲に堪へかねて潰走した想出での戰場であるが、その後日耶土灣より惠州方面に到る所謂香部ルートの上の重要據點として再び活潑なる動きを見せてゐたものである

敵の本據南陽に突入

【〇〇前線基地五日發同盟】中支軍發表＝軍は一月末に於る沙河、沙河両岸の殲滅戰に引續き西南方に迂回し［illegible］

南陽縣を完全占領

【〇〇前線基地五日發同盟】河南南部要衝の［illegible］のため進撃中にしてわが一部は既に四日午後五時頃中部軍の本據南陽に突入せり
［illegible］南陽を距る一、二粁の地點に進出、彼我の間に［illegible］後續いて各部隊も轡を並べて入城我が軍の完全占領する所となつた

湯軍六箇師を捕捉殲滅

【〇〇前線五日發同盟】豫南平原における湯恩伯軍の［illegible］第二十九、五十五師軍を泌陽、唐河を結ぶ第一線より我が軍後方に潜入せしめ泌陽を奪回せんとしたが、早くもこれを察知した我が花谷、木原、的野、重信、片村等の各精鋭部隊は一日夕刻前後して舞陽、保安［illegible］より南陽公路に沿ひ猛進、四日午後五時頃軍事的要衝南陽に突入、此處に大包囲網を完成、敵第廿九、五十五師軍合計六箇師の捕捉殲滅の火蓋は猛然切られ殷々たる砲聲は四周に轟き我が將兵の士氣益々旺盛である

海鷲、合川を爆撃

【〇〇基地五日發同盟】中支艦隊報道部五日發表＝海軍航空部隊〇〇機（［illegible］部隊長指揮）は四日午後極めて不良なる天候を冒し遠く四川省に進出、重慶北方の敵航空據點たる合川を攻撃し敵重要軍事施設及び工場に全彈を命中せしめ數ケ所より火災を生ぜしめ甚大なる戰果を收めたり、われに被害なし
【香港五日發同盟】重慶U・P電に據れば四日正午から約二時間に亘りわが荒鷲は合川を爆撃した

蘭印の提案手交さる
數日中に日蘭代表協議

【バタビヤ四日發同盟】一月十六日附の日本側提案に對する蘭印政府の提案は三日正午ヴァン・ホーフストラーテン通商局長より石澤總領事に手交されたが日蘭代表は茲數日中に双方の提案を卓上に協議を行ふと見られる

道德的意義を持つ 國防保安法の急務
田中兵務局長 調強

【東京四日發同盟】四日午後の衆議院國防保安法委員會において田中陸軍省兵務局長は最近國際諜報戰の實態より說き起して同法實施の急務なる所以を強調して左の如く述べた（本社電話）
陸軍當局として一番心配してゐるのはこの法案に對して國民が非常に不安を持つてゐるのではないかといふことであるが果してこの法案がそのやうに不安かどうかといふことは第一に秘密會でお話した外國の日本に對する秘密戰のやり方は他での國家と同じく先づその國に對して
宣傳 をやる、同時に諜報戰といふものをやるのである、秘密諜報戰であるに謀略といふのは國家枢要の內情を探るのである、宣傳といふのは國民を惑まらせ然る後謀略を行ふことで謀略は政治的の謀略、軍事的の謀略經濟的の謀略もある、本法案は外國から日本に對する秘密戰の攻撃を絕對に阻止しようといふ所に重點を置いてある、一億一心になれば本法案は要らぬのではないか、又その通りである、一億一心になり外國の日本國民に乗ずべき隙が無かつたならばこの法案は絕對にいらない、然し實情はどうであらうか、滿洲事變以來國內に非常な相克が起つた、五・一五事件、二・二六事件は何の爲めに起つたかこれは日本に乗ずべき隙があるからである、一億一心でないからだ實際この日本に共產主義といふものがあるが、これは某々國共產主義國家の最も
利用 する所の謀報網であり宣傳網、謀略網である、日本に自由主義といふものがあるがこれは明治以來日本に滲潤したものである、この自由主義の結果は某々自由主義國家と非常に仲よくしてゐる、日本の不利をも顧みないで種々のことを向ふに傳へる者があるし又或る場合に於てはこれらに協力をして日本の國體を危くするやうな謀略も行はれてゐる、この法案は我々國防の戰爭の部面を擔當して外國の陰手から見ると國家として日本的なものにする、これを段々やつて行けば共產主義も必ず無くなる、非日本的な自由主義も無くなる、自由主義の極度は國內に相剋を來して居たのである、そこに要窓的な政府が生れて來た、財閥は國家あつての財閥、日本あつての財閥であるにも拘らず財閥の
利益 擁護の爲めの團體の如き態度をとつたことは動かすべからざる事實である、これらは悉く非日本的存在である、本法は決して目標を國民大衆に置いてゐるのではない、一切の上層部並に某々國共產黨主義の策動を封鎖して日本に對する攻撃を防止し本當に日本を一億一心ならしめようとする非常に道德的意義を持つてゐる法案であることを私はここに斷言したいと思ふ、外國の防諜機關のことは判らないが日本の防諜機關は憲兵をもつて殆んど完璧に近い

委員會の實質的審議
貴、衆兩院共に進捗

【東京五日發同盟】五日の衆議院本會議は午前十時十二分開會、陸軍刑法改正法律案外一件を委員附託、民事訴訟法中改正法律案外一件を委員長報告通り可決、十一時二十四分で散會、兩院とも專ら委員會の實質的審議に終始した、即ち貴族院では午前十時より入り前日に引續き有田八郎氏（研究）外交問題につき質疑を行ひ秘密會を解いて一旦休憩、午後一時再開、大藏惟孝氏（研究）物價計畫につき、又赤池濃氏（同和會）は計畫經濟につき政府との間に活潑な質疑應答が行はれ貴族院の審議は漸く熱を帯び、一方衆議院は國防保安法案外十一の委員會が午前午後に亘り一齊に審議に拍車をかけ、中にも今次議會の最重要法案たる國家總動員法中改正法律案、國防保安法の兩案は衆議院を通過し國防保安法案は六日特別委員會にて上程可決、貴族院の審議に移される筈である、かくて委員會の審議は兩院とも愈々急ピッチをあげて進捗振りを示してゐる

追加豫算案を再檢討
院內閣議 嚴選方針を決定

【東京四日發同盟】政府は三日夜の臨時閣議で十六年度追加豫算案に關する大綱を決定し、具體的計數查定は大藏省に一任することとなつてゐたが右檢案の結果上程するため四日午後三時より院內大臣室に閣議を開き、三日決定せる各省提出の要求項目を再度檢討として檢討を加へた結果戰時體制實施上必要缺くべからざる重要項目のみを採擇し、其他の要求項目に就いてはこれを削除するといふ重點主義に依る嚴選方針を決定してこれが計數查定は大藏省で行ふこととして同七時散會した、然して十六年度追加豫算案中には生產擴充の基礎物資たる石炭、鐵鋼、輕金屬及び戰時下の食糧增產計畫等の重要項目が盛り込まれてゐるのでこれが查定には陸海軍の意向を十分考慮して決定した上必要の場合には更に閣議を開き協議を加へて正式決定し可及的速かに諸會提出の手續をとる方針である、然して目下諸會法規の的となつてゐる

思想公判部と 豫防拘禁所設置
治維法の根本的改正案
追加豫算上計

【東京五日發同盟】司法省は思想事犯取締りの完璧を期するため治安維持法の根本的改正案を今議會に提出することになつたが今回の改正に依り思想犯に對する刑事手續は總べて國防保安法に準じて二審制度に依ることとし、且つ所定刑期を終了した者と雖も將来の再犯の虞ある者は豫防拘禁に附し得ることとなるのでこれに對應して札幌、仙臺、東京、名古屋、京都、大阪、神戸、廣島、福岡の十大都市所在の地方裁判所にこの思想公判部を設けて思想事犯は總てこの專門の公判部に於て取扱ふこととし、これに要する經費を追加豫算に計上した、又豫防拘禁は全國二十二ケ所の思想犯保護觀察所に附設せらるる豫防拘禁委員會の議を經て裁判所の決定に依りこれを行ふのであるが差當り東京、名古屋、大阪、福岡の四ケ所に豫防拘禁所を設置する方針で、これに要する經費も共に追加豫算に計上することとなる

松岡外相を主席
東京會談帝國委員

【東京五日發同盟】タイ、佛印東京會談に關する帝國委員は松岡外相を主席とし松宮大使が主として折衝に當ることとなり五日次の如く發令された
外務大臣 松岡洋右
特命全權大使 松宮順
泰國佛領印度支那國境紛爭調停の爲め帝國委員被仰付（各通）

南太平洋へ米爆撃機
英米軍事協力愈よ實現

【ニユーヨーク四日發同盟】豪州、蘭印を含む南太平洋の英國諸防衞工作はケーシイ駐米濠洲公使とハル國務長官の協議に依り着々進行しつつありと見られてゐるが四日當地に達したヌーメア（佛領ニユーカレドニア）及びホノルルよりの報道に依れば、米國製飛行機數機がニユーヨーク、ニユージーランド並にシンガポールに輸送されてゐることが判明、南太平洋に於ける英米軍事協力が愈々實現したものとして注目されてゐる、即ちヌーメア發UP電によれば同地の飛行機はコンソリデーテッドPBY型長距離偵察爆撃機がサンデイエゴよりホノルルを經て豪洲に輸送される途中四日同地に到着したと報道してゐるが、同機は海軍爆撃機に南太平洋に於ける偵察爆撃機に用ひられるのではないかと云はれる、又ニユーヨーク・タイムス紙ホノルル三日發電に依れば、英國がコンソリデーテッド會社に注文した長距離偵察爆撃機の先頭分は中旬頃飛行機の途中三日同地に到着した、同機はオーストラリア、コンソリデーテッド社に注文したPBY型偵察爆撃機は計十八機で、差當り二十萬弗であるが、更に英國はシンガポール基地用として同型十八機を一ケ月以內に輸送する豫定であり、又ニユージーランドでも同型六機を購入する豫定と傳へられる

米の昨年中對英 飛行機輸出數

【ワシントン三日發同盟】アメリカ商務省は三日昨年一ケ年中における英國及びカナダに輸出合計は二千二百八十七機の飛行機を輸出したと發表した

米のガソリン、棉花 輸出許可制實施か
對樞軸經濟壓迫强化へ

【ニユーヨーク四日發同盟】ハリファックス駐米英大使は退任以來アメリカ物資のソ聯經由ドイツ流入防止にアメリカの協力を得べく種々工作中と傳へられるが、右に關しニユーヨーク・ヘラルド・トリビユーン紙ワシントン電が傳ふる所に依れば米國政府は近く樞軸國への經濟壓迫强化の意圖の下にガソリン及び棉花を輸出許可制の下に置くべく方針と言はれる、右は主としてソ聯經由ドイツへの米棉流入防止を目的とするものと觀されるが同紙ワシントン電は問題の物資の品種に鑑み對日影響は相當甚大な事は無論の外國の一種の回答とも見られるのタイ佛印國境調停に對する米國の一種の回答とも見られると報じてゐる

全島警察部長會議
十日協和會館にて開催

先般決定された地方長官會議に於て協議された事項のうち警察部長會議は十日午前九時より臺北市協和會館に於て開催の豫定である

在重慶米大使更迭

【上海五日發同盟】重慶UP電によれば米國駐重慶ジョンソン大使の後任として國務省極東部長マキス・ホーンベックが有力の由、日本政府はグルー大使の後任問題については自ら又中の意にあるとしてゐる

親獨〝擧國民衆黨〟
パリに結成さる

【ベルリン三日發同盟】佛蘭西前空相デアルス氏は佛獨協力體制確立に新しい政黨運動を起しヴイシー政府に反して、擧國民衆黨「擧國民衆黨」の結成を見、獨佛關係は新たな段階を示すに至つた、新黨は休戰條約の精神に則り獨佛協力の指導の下に組織されたことは勿論で既に各方面に黨員五十萬が新黨の組織に參加しヴイシー政府に及ぼす影響は大なるものがあらう、而して近くラヴアル氏がベルリンを訪問し獨佛首腦と協議の發案等の指導者に擧げられるとの觀測が有力であるが、獨佛關係は新黨の設立はフランスの內政問題であるからドイツは新聞その他ものに對しても批判を行ふ意向はない、又獨佛間には停戰協定が現存しているから國內で行はれてゐる運動であるかないかに關せず、已に國際政府の態度は公式には認め難い、然しヴイシー政府の態度はいかんで佛國の大半の意思を代表したものとは認め難い、而して今後とも獨佛協定に基き現制的政府が受け入れ停戰委員會で審議すると云ふ根本方針に變りがないのである、ラヴアル氏の出馬說については未だ信ずべき情報に接してゐない

佛の再建方策
佛海相、ラヴアル氏と會見

【パリ三日發同盟】當地消息筋の情報に依ればダルラン海相は三日パリに來りホテル「マヂ［illegible］」に於てラヴアル氏と會見數時間に亘り今後フランスの再建方策に關し重要協議を行つた

貴族院本會議

【東京五日發同盟】五日の貴族院本會議は午前十時十二分開會
一、陸軍刑法中改正法律案
一、海軍刑法中改正法律案
（以上政府提出）
を一括上程、陸軍次官並に海軍次官より夫々提案理由の說明あり委員附託、次いで
一、郵便貯金法中改正法律案
（政府提出）
を上程、村田遞相より提案理由の說明あり委員附託とし
一、民事訴訟法中改正法律案
一、陪審法中改正法律案
（以上政府提出）
を一括上程、貴族院委員長より審議經過並に結果の報告を行ひこれを原案通り可決閉會同十一時二十六分散會

軍機保護改正法案
衆議院委員會可決

【東京五日發同盟】衆院の軍機保護法改正委員會に併託された軍機保護法改正法律案は五日午前の委員會で滿場一致可決された

物資食糧增產確保
決議案衆議院に提出

【東京四日發同盟】衆議院戰時經濟確立を決議し重要物資食糧增產確保の決議案を提出することに決定した、決議文の全文左の如し
重要物資及食糧增產確保決議案
決議案
大東亞の新秩序を建設し共榮圏の確立を期するは帝國不動の國策にしてこれが遂行のためには萬難を排して高度國防國家の完成に邁進せざるべからず重要物資の生產擴充、食糧增產の確保は實に高度國防國家の礎石にして現下喫緊の要務たり、政府は須く現狀に鑑み速かに左記具體策を樹立し以て時局要請に萬全を期すべし
一、統制を合理化して民間の創意を發揮し創造的能力を發揚して無用の摩擦を排除し戰時物價政策に檢討を加ふるとともに勞力資材の配給を適正周到ならしむ特に重點主義に依る科學動員を斷行し、創意的產業計畫を樹立し以て鐵、石炭、其の他重要物資の生產擴充を促す、殊に內外地を通ずる食糧增產計畫に則り自給自足の目的の下に肥料その他生產必需資材の適時配給、所要勞力の適正、技術指導施設の徹底、指導督勵、物の完備など一切の手段を竭して食糧の增產を確保するものとす
右決議す

人事

▲赤堀高雄州知事 六日午前の急行にて歸任
▲吉田一郎氏（日本アルミ專務）內藤台湾アルミ業務を案內し五日夜行にて南部へ、十日頃北の筈
▲石川靜氏（日本アルミ花蓮港建設所長）四日來北（鐵道）五日夜行にて南部へ
▲出澤鬼久太氏（臺灣電力理事長）來臺中の中野友禮社長と共に四日北發、嘉義ホテルに同泊、六日再び虎尾に赴き十六日高雄丸にて歸京の筈
▲寺木實氏（臺灣電力開發支店長）四日出發來北、九日頃歸東に歸る

◇無絃琴◇

▲アメリカの平和主義を信頼して更生したるにみえる程のことを以てもアメリカが日本の敵と云つてしまへば日本は不幸であつた▲だから日本が少しくらゐ大にしたところで、しかしそれは日本が自らの國力を過少評價してゐるからではないかといふが▲その所謂國際主義の根據は一に日本經濟の英米依存にあつたのである▲だから彼は經濟壓迫をもつて日本を屈せしめ得べしとの錯覺に陥り▲失で日本を支那大陸から抜退せしめ得べしとの錯覺を生むのである▲ルーズベルトの對日强硬政策は常にこの基本的錯誤の上に立ち、今後に於ても飽くまで此の方向をたどつて進むかも知れぬ▲至宮くは其の所謂武力の觀念を越さず、對英援助を主としてその極めて恐らく日本と本氣で一戰を構へる覺悟はあるまいと察する▲この點に就いて下院に於ける武器貸與案が相當強く論ぜられるであらうことも豫知されるのであるが▲それはそれとして、日本經濟の英米依存から脫却は、いまや當然の事でありまして▲何は如何とも其處に生きて歸りてもなく遣ず早く脫却せねばならぬことである

三國志（411）
（出廬の卷）
吉川英治 作
矢野橋村 畫

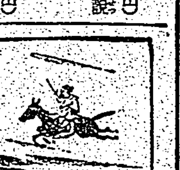

陶（二）

許都に歸ると、曹操はさつそく府にあらはれて、諸官の部署から徐州の戰況を聞きとつた。
一名の部員は云ふ。
「戰況は八月以來、なんの變化もないやうであります。すなはち丞相のお旨にしたがひ、發向の折、親しく賜はつた丞相旗をうちたて曹操相みづから征してこの軍にありと敵に見せかけ、徐州を隔つこと百里の前に陣をとり、敢て輕々しく動くことを、誡めまだ一回の交戰もしてをりません」
曹操は、さう聞くと、いかにも呆れ返つたやうに、
「さてさて、鈍物といふ者は仕方がないものだ。機に臨し變に應ずることを知らん。下手に誡ぶなと云へば、十年でも動かずにゐる氣であらうか。曹操自身、軍に在るものなら、百里も敵と隔てたまま、八月以來の長日月を、無益にすごしてゐるわけはないと、かへつて敵が怪しむであらう」
彼は舌がゆく思つたか、急に軍使を派して、
「すみやかに徐州へ攻めかかつて敵の虛實を詠れ」
と、嚴しく催促した。
日ならずして曹操の軍使は、徐州攻略軍の陣中に着いた。寄手の二大將劉岱、王忠のふたりは、
「何事のお使にや？」
と親を如くして出迎へた。
軍使は、曹操の指令をつたへ、
「丞相のおことばには、共許たちは、生きた兵をあづけてあるに何故、案人形の如き眞似をしてをるかと、きつい御不興である。一雖も御猶豫はあるべからず」
と、有の旨を傳へた。
劉岱は、聞くと、その場で、
「いかさま、長い月日、ただ丞相の大旗をたてて、かうして居るのも倦り無策と敵も思はう。王忠殿足下まづ一押して、敵がどう出て來るか、一戰試みられい」
と、云つた。
王忠は、首を横に振つて
「これは意外な仰せではある。都を出る時、曹丞相には、親しく貴公へ向つて、寧ろ貴公こそ先に戰つて、敵の實力を計るべきだのに」
「いやいや、自分は寄手の總大將といふ重任をうけたまはつてゐる者、豈、輕々しく陣頭にすすみ得ようか──貴許まづ先鋒に立ちたまへ」
「異なことを仰せ。官爵の高下はともかくも、それがしの貴公と、何で、それがしを、下風に見くだすわけではないが」
「いや、何も、下風に視られるか」
「今の口吻は、この王忠を、部下といはないばかりではないか」
ふたりが争ひ出したので、軍使は眉をひそめながら、
「まあお待ちたまへ。まだ一戰もせぬうちに、味方のなかで爭論を起すなど、是非によらず、どちらも驗しと人に云はれよう。──それよりは、擔者がいま、鬮を作るから、鬮を引いて、先鋒と後詰の任をきめられては如何か」
「なるほど、それも一案」
と、王忠と劉岱も同意したので、軍使は二本の鬮をこしらへて二人

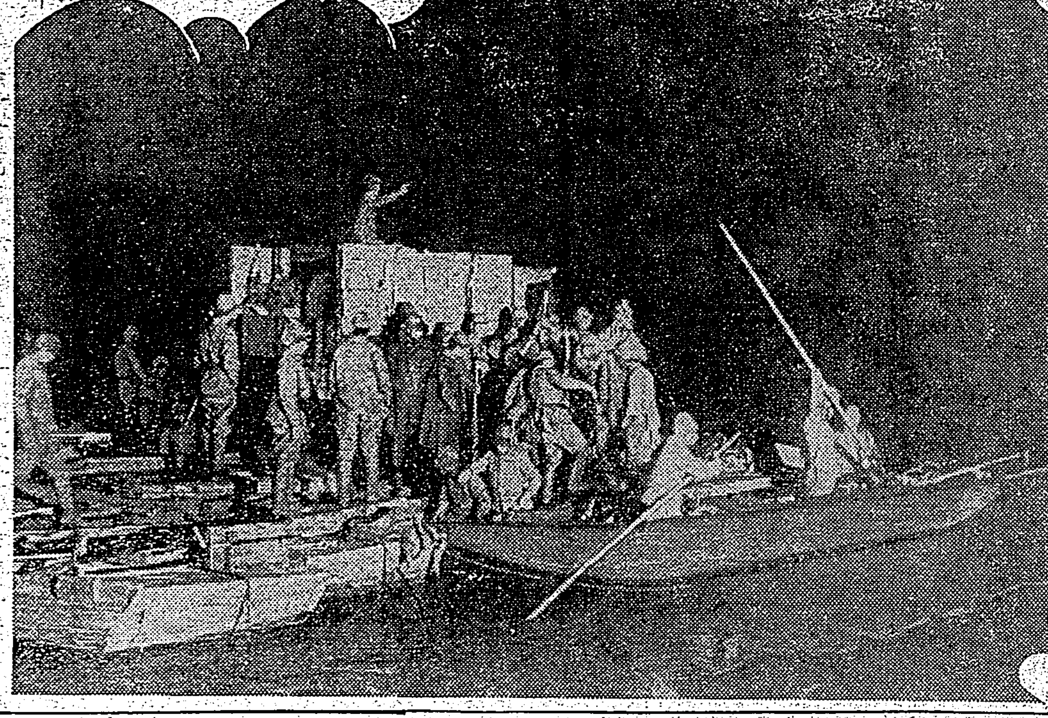

新黄河殲滅戰
暗夜に薄氷を蹴破つて渦河を渡河する皇軍部隊

ペンモ筆 習字十日間 絕對的上達法
上達法論
どんな悪筆でも、必らず十日間でペン毛筆共實に立派に上達する不思議な特殊技法。字で困る方、最短時日で能筆を希望する方へ是非貴習を勧む。貴籍者大賞び賛状山積。十日一日一時間づつの小努力で僅か十日の人知れぬ間にすばらしい能筆を輝かせ給へ！ハガキで申込次第「詳細說明書」無代進呈す。善は急げ今スグ！
絕對責任
臺灣臺北市　精筆寮

救心のキキメある症狀
心臟の病で苦しむ人
肋膜や肺のよくない人
胃弱で食慾の進まぬ人
心臟弱く動悸や息切の人
胸が弱く熱やセキの出る人
盗汗で夜分ね苦しい人
神經痛で手足の痛む人
心臟脚氣で苦しむ人
特種動物精膽藥「救心」實驗試藥二日分
無代進呈
目下「救心」二日分と「心臟の手當と食養生」を一人一回限り（ハガキで御申込の方へ無代進呈致します。
申込は 救心本舗
東京市京橋區西八丁堀二丁目十一
電話京橋二〇一番・九〇四番

身體の衰弱が治り、食慾進み心身晴々と日々山で荒仕事
青森縣北島野村 向川仁太郎
（前略）お蔭様で「救心」服用後は一日一日と効き目が現はれ動悸も少く、食慾は盛んとなり心身共に晴々となりました。目下は山に登つて日々木を使つたり、其他どんな荒仕事をしても何ら身體に障りなく、病氣以前の健康になり、元氣よく働ける様になる事が出來ました。
（救心藥價は一週間分一圓、二週間分一圓五十錢、三週間分五圓で藥店デパートにあり。品切の節は救心本舗へ……（振替東京七二六番）

昔 大名や俠客、角力等の所持してゐた印籠には、麝香や烏犀角などの皇漢動物精膽藥が入れてありました。この精膽藥の學問的な有効成分は、最近ホルモン醫學の急速な發達によつて明かにされ、例へば、牛の精膽「牛黄」は多量の膽汁酸や膽色素含み、狹心症や高熱によく効き、また白血球を殖やし殺菌力を強めることが判りました。
今 評判の心臟藥「救心」は印籠藥として古くから廣く愛用された動物精膽藥で、皇漢藥中でも高價藥といはれる麝香、烏犀角、牛黄、熊膽、眞珠などの生藥が配合してあり、心臟や胸の病患部に限なく働きかけ、血液に活力をつけ、身體を芯から丈夫にし底力ある元氣な健康體を作るので、とても喜ばれて居ります。是非一度、「救心」の藥效を御實驗下さい
この「救心」試藥二日分進呈中です申込み御實驗を！

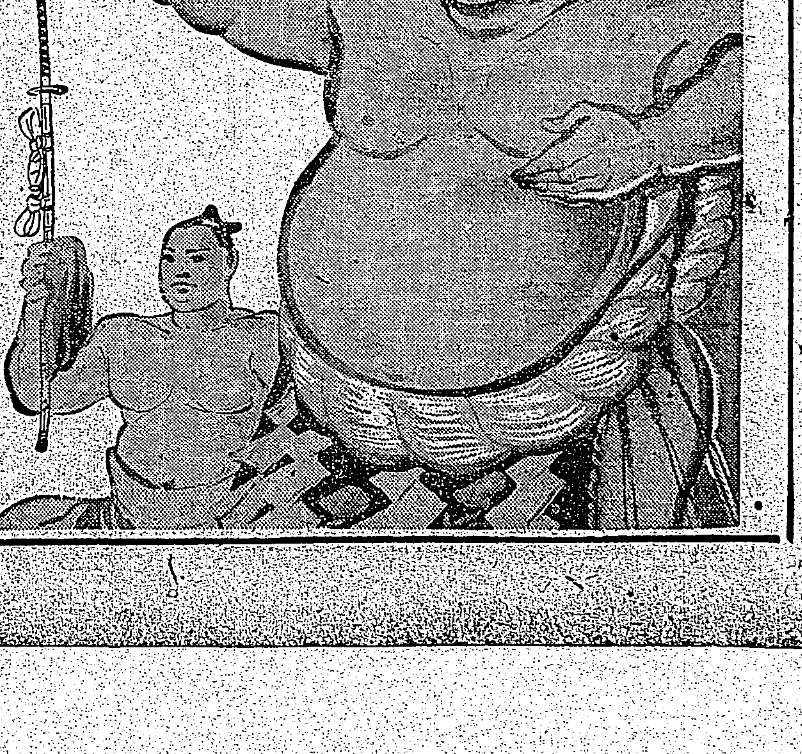

傳統に輝く 皇漢心臟藥の能力
＝古く武士や力士にも愛用の印籠藥＝
ホルモン醫學が裏書する
特種動物精膽心臟藥

これぞ荒鷲勇士の魂

鮮血にまみれた操縦桿を操り　日章旗打振り壯烈自爆

【台南四日發同盟】山東沂水地區匪賊の地下部隊に呼應して突如空からの猛襲に酬ひ敵を戰慄せしめた芝田部隊の勇士の中に傷つきつゝも尚も敵機を捕へ遂に非戰鬪陣に突入自爆し去つた壯烈の美談がある 一月廿八日沂水東北方三十五キロ王林山附近に堅固なる陣地を構築せる敵約五千に爆撃を加へた武林部隊に呼應し芝田部隊の荒鷲〇〇機は勇躍基地を出發、午後三時頃目的地（沂水東北四十五キロ）の敵本部並びに宿營施設に必中の爆撃を加へ算を亂して潰走する敵部隊に急降下掃射を敢行し殲滅的打撃を與へたがこの日機長林軍曹同乘の一機は特に果敢なる攻撃を敢行中不幸敵彈は…勇士に命中した、然し屈せぬ兩勇士は鮮血に塗れた操縦桿を操りながら三度四度壯烈な攻撃を續け…に敢然の勇を振るひ…ひまた自ら…山東方二十キロ大河附近上空に到るや遂に力盡き自爆を決意、地上にあつてこれを目撃した河田部隊は直ちに現場附近の敵を掃蕩しつゝ…兩勇士の遺骸を收容したが傷ついた兩勇士の操縦桿と日章旗は固く握られ放さない大和魂は部隊將兵の感激の的である

張切る白衣の天使

兵隊さんと一緒に擔架運搬演習

時局の愈々重大なる秋、臺北市は何時如何なる空襲を受くるやも計り難い事を覺悟せねばならぬので臺北醫會では所屬の私立各醫院の看護婦及び産婆を… 國婦人會本部中心に於て臺北病院の古川衞生大尉を主任講師とし…の訓練された擔架運搬演習の必要缺くべからざる…決定、四日午後一時より四時迄…

煙草小賣店でも債券を賣捌く

百二十億貯蓄へ

【東京四日發同盟】百二十億貯蓄を目指して大藏省は國民の貯蓄…本月二十一日から三月十日までに…第二回國債…

桑園を整理して田…や…畑…に

學徒部隊食糧增產に働く

【東京四日發同盟】農林省では食糧增產の目的で現在全國にある五十三萬町歩の桑園を一部整理しこれを水稻、陸稻、甘藷、馬鈴薯其の他の雜穀作物に轉作せしめることに決定、此の内第一段階として今年の夏作を期して來る五月末までに甘藷一萬五千町歩、馬鈴薯二千五百町歩、水稻三千町歩、陸稻五千町歩、大豆五千町歩、黄豆二千五百町歩の轉作を行ふがこれに伴つて甘藷五千五百五十萬貫、馬鈴薯八百萬貫、水稻三萬石、大豆一千五百石、黄豆八百石…

保正を訓練

保甲修練場で　十七日入所式

【新竹電話】新竹州保甲修練場では目下六十名の出丁訓練を實施し…

グライダー熱昂る

近く中等校滑空聯盟を結成

臺北州のグライダー熱はグライダー俱樂部の設立に拍車がかけられ…日を逐うて盛んとなり、若人がグライダーを操縦して南國の空を翔破…

自衞防空萬全の備へ

『空襲時待避者』を調査

【東京特電】防空態勢の確立をいそぐ内務省防空課では完璧の防空態勢と相俟ち一旦有事の際における自衞防空の遺憾なき活躍を期して、この足手まといとなる老幼病人、姙産婦等を適宜避難させるため、本年初春から六大都市の避難調査を開始した、この調査は昨年十一月、内務省、厚生省が六大都市防空主任會議で決定、…

召集解除の勇士　懷し我家に歸還

【新竹電話】今回召集解除となつた新竹出身の勇士〇〇名は五日午前十一時三十分着列車で歸竹、宮本知事以下官民多數出迎への裡に…懐しの我が家に向つたが、午後四時五十六分着列車でも〇〇名が歸還同樣多數の出迎へがあつた

市長郡守署長會議

臺北州では來る十二日午前九時半…

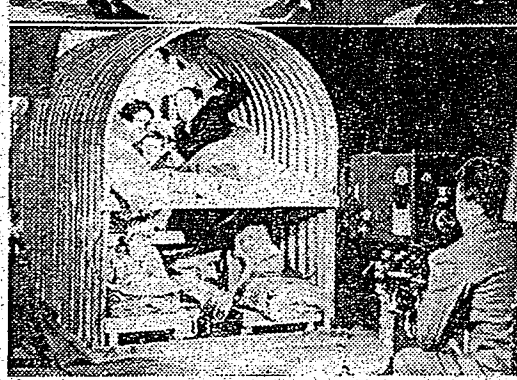

多產部隊表彰

【ローマ特電】生めよ殖やせよ國策陣營の…もとは人口増加による…太利では此の程七人以上の子供を立派に育て上げた名譽ある母さん部隊の表彰式を擧行、ムッソリーニ首相自ら記念品を贈呈した【寫眞（上）は多產部隊を表彰のム首相（中央）】

新案防空壕

【ロンドン特電】夜な夜な獨空軍の猛襲に…ロンドンで最近流行してゐるのが…「アンダーソン防空壕」…【寫眞（下）は「アンダーソン防空壕」を市民に普及せしめるためのニュースに收めるカメラマン】

新嘉坡から泰國へ　海底電話が開通

マレーからの引揚邦人談

【基隆電話】日本郵船香港丸（五、四三九トン）が一月二十五日マレー半島トレンガヌ王國のズングンから引揚げ邦人日本鑛業從業員家族四十六名を乗せて五日午前八時基隆に入港…

マレーの鑛山は日本投資でトレンガヌ王國では日本から…鑛の鐵礦を産出する…してやつてゐる…が…地人六十七名、本島人二名が引揚げて來たわけです、ズングンは…しい話題はないが最近シンガポールからマレー半島の東海岸を經て泰國への海底電話が三本開通したことを聞いた

共榮圏諸國と文化の握手

太田醫學博士佛印に行く

【東京本社特電】國際文化振興會では佛印との間に學者を交換して大東亞共榮圏諸國との間に…文化の交流を…今回日本醫學…として太田正雄博士が…東大醫學部を…

外語の泰語部に受驗者殺到

【東京本社特電四日發】去月二十五日受付を開始した東京外語の入學志願者は…

拓士續々大陸へ

拓務省輸送に嬉しい悲鳴

【東京四日發同盟】拓務省の滿洲開拓義勇軍…

城東地區防衞團時局講演會開く

大東亞共榮圏講演會

十七日夜公會堂

臺北商工會では大東亞共榮圏への認識を新たにする爲め、來る十七日午後七時より臺北市公會堂で…講演會を開催する…

挨拶　高商校長　…

大東亞共榮圏の指導原理　高商教授　山鹿光世

大東亞共榮圏の自給性　高商教授　田淵實

大東亞共榮圏と臺灣の地位　今川淵

尚當夜は…「佛印紀行」新支那の發足「パラオ海底を覗く」がある

武道研究會

新竹市で開く

【新竹電話】新竹州では小公學校…

剩餘金を獻金

市内各產業組合

臺北市內の各產業組合通常總會は先月迄に大體終了したが、各組合とも剩餘金の五分內外を國防獻金又は恤兵獻金すべく決議し、目下獻金手續中である、臺北信用組合では一萬圓を國防獻金する事と決定、五日銀座組合長は州商工水產課に出頭、獻金手續方を賴ひ出たが州では各組合の出揃ふのを俟つて取纏めの上軍部當局へ手續をとる事となつてゐる

けさの微震

五日午前二時ごろ臺北地方に微震を感じた…

熱戰の火蓋切る

冬季神宮大會

【札幌五日發同盟】大會第二日…

スケート競技

スキー競技

前田北署長着任

前田新北署長は五日午前十時五分臺北驛着列車にて新竹より着任、…神社に參拜後着署し、…を集めて新任の訓示を述べた

三回目の彩管報國

きのふ武藤夜舟氏寄臺

戰陣の中を縱横に驅馳して戰線風物を描く從軍畫家武藤夜舟氏は廣東への途次、四日基隆入港の瑞穗丸にて寄臺したが同夜草山の…

新竹國婦總會

十日有樂館で

【新竹電話】國防婦人會新竹州支部並に市分會では十日午前十時より有樂館に於て總會を開催終つて午後一時半よりは出征軍人遺家族並に召集解除者慰安會を開催する事となつたが當日は特に臺北より上村參謀長、磯永兵事部長以下も臨席、上村參謀長の口演が行はれる豫定である

城內地區防衞團緊急幹部會開く

本社工場參觀（五日）

▲新竹州內湖公學校六年生…

石黑弘毅氏

草山水道擴張の際臨時臺北市水道擴張課長として同工事を竣功せしめた元臺北市技師從四位勳三等石黑弘毅氏は一月二十九日逝去した

入船・出船

香取丸（出港）五日午後五時三十分基隆出港、主なる船客は…

おすの天氣

家傳のお灸

江草先生出張

臺北市公會堂

扁桃腺炎　アルバジル錠

其他中耳炎・蓄膿症・淋毒・感冒

一浴！直ぐ温まる
疲れを去り元氣湧く
六〇ハップ

御會葬御禮

澤熊鈴子　外親戚一同

海員養成所生徒募集

日本海員掖濟會橫濱普通海員養成所

日本海員掖濟會若松普通海員養成所

生きた血色

貧血に　ハリブマルト

HALIBUMALT

中風・高血壓・神經痛は

血の濁りが原因

血液を淨化して循環を良くすれば治る

今津研究所

送金小切手紛失

株式會社彰化銀行

臺日案內

書籍　全集買入　野田書房

醫院　性病科　永吉醫院

寫眞　中古カメラ高價買入

時計眼鏡　一時間仕上げ！

メガネは金光堂

ラヂオ器械

洋服　十ヶ月月賦

國民服背廣オーバ

婦人服地

國民服は二葉屋

樂器　ピアノ・オルガン

藥種商　肺炎

梅肉エキス

雜件　文化卓子椅子

新古日本刀賣買

冷藏庫修繕

春時種子

苗木各種

荷札用針金

ヤスリ

藥包紙キャンデー紙

蚊取線香殺蟲劑

圖書館とは何ぞや

田大熊

1

圖書館と圖書雜誌が如何なる關係にあるかに就いて議論してゐるのを某所で聞いたことがある。甲は圖書や雜誌を集めて圖書館を作るのだと云ひ、乙は圖書館を作るから、圖書や雜誌を集めるのだと云ふ。

話しは斯うである。海南島瓊崖臨時政府が成立一周年記念事業として海口に於ける中山記念堂の一部を圖書館に改造し以て皇軍將兵在留邦人並に支那民衆に對する高級娛樂機關を兼ねて日支文化の提携に寄與し度いと云ふ目的のもとに關係方面に圖書や雜誌の寄贈斡旋方を頼んだのに對し、甲は圖書や雜誌を集めて圖書館を作るのだと云ひ、乙は右の如き目的のもとに圖書館を作るから圖書や雜誌を集めるのだと云ふ。ここから議論が始まつたのである。

甲の云ふのは圖書や雜誌あつての圖書館であり、圖書や雜誌が主で圖書館は從だ。圖書や雜誌があれば自ら圖書館が出來るのだ。この依頼もさうであつて「皇軍將兵在留邦人並に支那民衆に對する高級娛樂機關や日支文化提携に寄與する」などはどうでもいい。圖書や雜誌を集めさへすれば圖書館が出來るのだと斷らいふのである。

これに對し乙は圖書館あつての圖書雜誌であり、圖書館には圖書館自身のみが有つ使命があり、目的があり、オルガンがある。圖書館は各々自身が有つ目的、使命を果す爲に圖書や雜誌を集めるのだ。この依頼もさうであつて、「皇軍將兵云々以下日支文化提携に寄與する」のが目的で、この目的、使命を果す爲に集められるのだ。單に圖書や雜誌を集めるのではない。圖書館雜誌はその目的の爲に集められるのであり、圖書雜誌以外に圖書館等の施設もあるべく、將校も出版者も藝術家も皆一致協力して行ふべく、圖書館には圖書館の機能があるのだ。ここで甲も乙も更に云ふのを止めた。

2

この甲と乙二人の態度は丸で反對のコースを辿つてゐるが、甲の說を正しいと思ふものは彼以外恐らく一人もあるまい。

第一甲は圖書と圖書館とを混同してゐる。甲の云ふ如く、圖書や雜誌を集めさへすれば圖書館が出來るのだとすれば、圖書と雜誌の集まつてゐる所は皆圖書館であり乙の云ふ樣に個人の書齋も、殊にも圖書や雜誌を出す出版屋も皆圖書館となる。何故ならば、甲は圖書イーコール圖書館であると考へてゐるからだ。この考への當否は類似の博物館に例をとれば自明である。博物イーコール博物館は三つの兒でも信ずるまい。

第二に甲は圖書館に目的があることを知らない。乙は「圖書館には圖書館自身のみが有つ目的」があると云ひ、前述の瓊崖圖書館は全く「皇軍將兵、在留邦人並に支那民衆に對する高級娛樂機關を兼ねて日支文化の提携に寄與し度い」といふ目的の下に作られるのに甲はこの目的を認識し得ない。甲は單に圖書館を作るから圖書や雜誌を集める。否、甲のことばを借りていへば、圖書や雜誌を集めて圖書館を作るのだ。然し、若し人に「どうして圖書館を作るか」と問かれた時には、乙は斯く斯くの目的の下に作るのだと云ふのに對し、甲は返答出來ないであらう恰も大人に「どうして」と問かれた時に「どうしても」としか答へられない子供のやうに。

第三に甲は圖書館にも使命があると云ふことを全然認識出來ない。甲は圖書や雜誌を集めさへすれば圖書館が出來るのだと考へてゐる然し甲よ一もう少し考へて見給へかやうに何故ず、圖書雜誌を集めて出來た圖書館に一體どんなものが出來るのだらうかを。事變前支那の各圖書館は抗日排日の圖書や雜誌で一ぱいであつた。といふのは、當時にあつては、かうした抗日排日思想の普及徹底を圖るのが支那全體を通じての趨勢であり圖書館も亦かうした趨勢に合致すべき使命を帶びてゐたからである。

第四に甲は圖書イーコール圖書館と考へてゐた結果、圖書館のオルガン乃至設備等に考へ至る餘裕を持たない。圖書館には各々自ら有つ目的があり、使命があることは前に述べた。圖書や雜誌は全くこの目的や使命を果す爲に集められる。云ひ換へれば目的や使命を達成する手段として圖書や雜誌が集められるのである。然し、斯る目的、使命を果す爲に如何に圖書が集められたにしても、これを運用するオルガンがなければ、その目的乃至使命の達成は期せられない。この故に圖書館は或は閲覽施設を爲し、或は積極的に讀者に呼びかけることなどをするのであるが、從つてこれに伴ふ設備等の問題も起きて來るのである。單に圖書や雜誌が集められ、それがそのまま放置されおくのでは、それは倉庫の圖と異ることなく、假令それを整理して置いたにしても、これを運用する所のオルガンが缺ければ、それは最早圖書館とは云へずして、圖書館の書庫である。甲は又圖書館と圖書館の書庫とを混同してゐるやうである。

3

以上述べた所を要するに、甲は圖書イーコール圖書館であると考へてゐる結果右に述べた樣な諸點に對する認識に不足し圖書館と圖書館の書庫とを混同し、目的、使命を沒却する。然し、圖書館の圖書館たる所以のものは、實にその圖書館の有つ目的乃至使命並にこれを達成せしめる所のオルガンであるのであつて、從つてそれが通俗圖書館であるか、又は參考圖書館であるかに依つて集められる圖書や雜誌も自ら異り運用も異る。

而して終りに附加へて云ふ。讀者にして不用の圖書があつて海南島瓊崖臨時政府圖書館の目的に適ふやうなものがあれば海口市同館宛寄贈願ひ度い。

風俗と文學 (上)

—風俗小說と非風俗小說—

宮內寒彌

永井荷風の(つゆのあとさき)(ひかげの花)それから川端康成の(淺草紅團)などが、「風俗小說」であるか、どうか、私は知らない。けれど、少くともこれ等の小說が「風俗」と深い關係を持つ小說である、といふことは出來ると思ふ。即ち、或る時代の、女給風俗、私娼風俗、淺草風俗なくしては、これ等の小說は世に生れなかつた筈だ、などといふのは讀者の勝手な解釋であるとしても、これ等の小說は、少くとも作者自身が風俗との關係を意識したことを述べてゐる小說なのである。

世に風俗小說ないし風俗と淺からぬ關係を持つた小說は實に無數といつてよい程多い。そして、その中には、作者自身、風俗との關係を意識してゐる小說も亦多いのである。が、たまたま、作者が風俗との關係を述べ加へてゐる小說として、私が思ひ出すのは、前にあげた三つだけであつた。從つて「風俗と文學」といふ題をあたへられて、以上三つの小說を引き出したのは、別に理由はなく唯、このためである。一種の便利のためである。そして偶然にも、この思ひ出した小說が、都會の風俗、しかも消費面の風俗を扱つたものであることは、益々便利であることになる。

といふのは、この三つの小說は作者が風俗との關係を意識してゐる小說であるばかりでなく、同時に、今日、いはゆる風俗小說といはれるものが、主として都會の、しかも消費面の生活を描いた小說とされる常識をも裏切つてゐないからである。

「風俗といふ言葉はまづ生產といふ言葉に對立する。人間の生產的な面に對して風俗は人間の消費的な面である。すくなくとも非生產的な面である。いはゆる風俗小說といふ言葉は多かれすくなかれ都會の消費面に於ける人間圖繪を描いた作品を指していはれる」と批評家寺岡峰夫は云つてゐるが、果して風俗は人間の消費的な面にだけ限られたものであるか、どうかは兎も角として、風俗小說とは都會の消費面の生活を取扱つたものを指して云はれることは、農村ないし地方を取扱つた風俗小說があるにもかかはらず、一つの常識であらう。女給、ダンサア、娼婦人等を描いた小說をひとは風俗小說といふ。その風俗小說の概念を、以上三つの小說は、文字通り裏切つてゐないのである。

さすれば、私は冒頭に之等の小說は風俗小說であるかどうか知らないといつたけれど、(つゆのあとさき)は女給、(淺草紅團)は淺草の不良や踊り子の風俗を描いてゐる點で、風俗小說といへないことはないことになる。

これが、私には便利なのである。何故なら私は、いはゆる風俗小說といはれる小說と、風俗と淺からぬ關係を持つてゐるとしても必ずしも風俗小說とはいへない小說の二つをはつきり區別してみ度いからである。即ち(つゆのあとさき)や(ひかげの花)や(淺草紅團)は、たしかに「都會の消費面に於ける人間圖繪を描いた作品」の一つとして、一應はいはゆる風俗小說であるとしても、果して單なる風俗小說として片づけてよいものかどうか、考へてみたいからである。風俗を描かない風俗小說といふものは考へられないとしても、風俗を描いたものが、必ずしも風俗小說であるかどうか、この邊に少しばかり問題があると、私は思ふ。(筆者は小說家)

哲學と民族性

—ベルグソンの死に際して— (上)

廣瀨哲士

古くフランスの哲學者といへばデカルト・パスカル・ルソーであつたやうに、現代ではアンリ・ベルグソンが第一であつたが、惜しいことには、今春八十二歲で故人になつた。彼は哲學者として、日本ばかりか世界のすべてに有名であり、藝術に哲學界は勿論特に文藝及び一般讀書界に大なるものがあつた。彼の名聲は殆ど好奇的に迎へられ、遂に流行となり、或は燎火の如く彩るではないかと迄へられたが、不思議に——不思議ではなく實際であつた——その名聲は時と共に簇進するばかりであつた。

ルソー・ヴオルテールは明治の初年から日本に紹介せられ、維新の大業を完成する上に與からず貢獻し、殊にそれら哲學の思想ではあつたが、新政治家の知識の源泉となるに止まつて深く哲學として迎へられたのではなかつた。それが廣く哲學思想として一般に迎へられるやうになつたのは、明治三十年前後から、即ち米國のゼームス、ドイツのニーチエ等の文藝ではあつたが、ロシアのトルストイ等からであつた。その他一々名を擧げれば、多くの學者の名がそれぞれの思想的影響を與へはしなかつたけれども、眞に我國思想界の地盤となつたものは近くこのベルグソンに越した者はなかつた。これは尤も我國一般に思想的要求が高潮し、眞理の探究、價値の意識、精神的反省の盛になつたからであつた。これは要するに、多少とも批判思想の消化、理解反省の下地ができ、言ひ換へれば內面的反省が可能になつてゐたからである。それまでは所謂思想家として一般に迎へられるやうになつたとはいへ、カントを讀み、コントを評んでゐたに過ぎなかつたが、この頃から思想の眞の要求から、哲學の名で、眞に價値するものを漁り、深仰に價値するところのものを迎へ得るやうになつたのである。つまり、わが學界のできたところに幸にもベルグソンが現はれて來たやうな感があつたのである。しかも、その現はれて來た新哲學者としての彼は、一足前のゼームスよりも、ニーチエよりも、新しい感覺を以つて現はれ、その魅力が遙かに接觸のものであつた。それは獨り學者のみに限らず、若い學生に容れ易く、理解されたからであり、それは學術的思想の指導をもつてでなく、平易な清新な文章で人々をなつく親しみある中に魅惑ある言葉で說かれ、[illegible]物をあさるのでなく、歐風の野菜に花を摘む如き趣があつたからである。

そして明治末期からわれらはベルグソンの哲學に親炙することとなつたのである。尤もかういへば我等は約三十年前からベルグソン哲學を知つたのであるが、彼が自己の哲學的著作を公けにしたのは更にずつと以前であつて一八八八年には「意識の直接與件」といふ英語國では譯して「時間と自由意志」といふ重要な作品を公けにしてゐる。その他「物質と記憶」、「創造的進化」が公けにされ、數年前には「宗教と道德との二つの源泉」といふ最後の大作が公けにされ、五十餘年間の哲學者としての研究生活を完成したのであつた。

これらの重要なる作品の他に、「笑」とか「精神力」とか其他の小品或は隨筆等の公けにされたものがある。既に生前何れも立派な邦譯があつて志ある人々は容易にその哲學に親しむことができるので[illegible]つた(筆者は慶大教授)

臺日歌壇

安成二郎選

臺北 伊津見傳重

木枯の風のはげしき小夜更けを物縫ふ針の光鋭し

冬の日の暮るるに早き厨べに飯炊く嫁たちこもるも

冬日さす遠くはつけき觀音の山脈見つつ我が汽車は行く

刈りあとの田に白鷺の集りて遊べるさまを車窓より見つ

朝靄の深き外の面ゆ聞え來る蹄の音は一騎なるらし

指折りて年くるる日を惜み居る夜空の星の冷たき光り

臺北 林田節子

昨夜の雨白玉なしてきらびつつ芋の枯葉は風にゆられつ

ともりつつ歌詠みをればあちこちに燈火ともりて今日も暮れぬる

臺北 潮池恒三郎

凌霄の花咲く渚の沖つべに錨下して浮ける汽船

砂濱を流るる細き紅毛溪水千二つ繁吹き散りぬ

朝露に濡りもちたる土の上にこぼれて白き木犀の花

基隆 砂丘

大きく〳〵に湧き上り白雲に遠山脈は忽ち見えず

羊齒の葉の下ゆ落ち來る岩清水山鳩すばやく身をひそめけり

山頂の風つよくして肌寒し秋津の群は流されてとぶ

臺北國納 山小田邦夫

夕空に薄の雲は高く澄み晴れつつきつつ暮さつつある

基隆 倉氏秀凶

肥えたしと思ふ弟肥えもせず痩せたしと思ふ吾は肥えにけり

病ま身は渾身せましと外出を嫌ふ弟肥るすべなきか

臺北 本田節子

草すれのかそけき音におどろきてバッタ飛び立つ山路を行く

山影を深く沈めてこの水の面清き淀み神さびにけり

穗すすきのさやかにてよく山腹にかかる林檎の味のようしさ

新しき疊の上を弟は足さはりよしとすり步みをり

新しき袱裝の足さはりあらくくしくて彈力をもつ

(追悼射會)

ありし日の友を偲びてこの矢場につつしみて我は弓を引きしぼる

追悼會の遺族の席に面影の君によく似し弟を見つ

厨房雜記 (中)

池田敏雄

鼠麴粿と餡餅

柳田國男氏の「野草雜記」を讀んでゐたら母子草のことが記してあつたので、ふと餡餅にはこの草でこしらへた鼠麴粿のあることを思ひ出した。漢名に鼠麴又は鼠麴草といひ、內地の春の七草の一つの御行がこの草である。「以前は餅草即ち艾以外に此草を餅に入れるのは普通であり、又此方が色も佳く、にほひも高いと謂はれたものであつたが、關東の人たちはそれを知らず、西でも追々に用ゐる者がなくなつた」と柳田先生は記してをられるが、內地で忘れられつつある前代生活が、臺灣ではまだよく保存されてゐることを興味深く思つてゐる。

「野草雜記」によればこの母子草には色々の異名があつて、佐渡の國仲地方では鼠の耳といひ、千葉縣印旛郡ではコウヂバナ(麴花)といひ、あるひは又山口縣の阿武郡では母子草をテンヂクモチ、と餅といつてゐるさうである。餡餅の鼠麴粿は、石臼で水磨きにした粳米に鼠麴をまぜ、中には油で煠めた菜脯等を入れて蒸籠で蒸した大人の掌ほどもある餅で、外側は芭蕉や月桃の葉で包み、祖先の祭祀に使はれる。

たとへそれが偶然の暗合であつたにせよ、支那と日本の村々の生活は、吾々が考へてゐるほどかけ離れたものではない。從つて臺灣と內地との習俗でも、常民の日々の生活を靜かな氣持で見つめさへすれば、そこにはかり知れない因緣が、脈々として波打つてゐるのである。例を擧げようと思へばいくらでもある。ただ不幸なことには、お互に蘆盖むですすんで習俗の生活を理解しようとしないため、つまらぬ誤解ばかり招くのである。

話が横にそれてしまつたが、實は鼠麴粿のついでに、餡餅の粿にふれてみたかつたのである。粿とは餅の意で、內地でいへば糝粉餅に當る。種類は色々あるが、ここでは餡の入つた粿について、少しばかり記してみよう。

先づ使ひ途の多いのは紅龜粿で、これは龜甲の木型を用ひて作つた餅で、蒸した後で上に紅をぬつたものである。中には豆餡あるひは落花生をつぶして砂糖をまぜた豆仁餡が入つてゐる。龜は長壽の象徵と解して主に慶賀の際に用ひられる。生誕用としては、生後一ケ月の滿月の際に、親しい間柄からこれを贈るが、產家では十分の八を取り、十分の二は反戾する。又滿一歲の週歲には里親から紅龜粿を贈り、子供にこの粿を踏ませる。この風習の起りは今ではもう不明になつてしまつてゐるが、柳田先生のいはれる樣に(食物と心臟)に、「負はすも叩くも踏ませるも皆同じに、本來は其子が此餅から、生活に入用なる力を得るやうに、祈念する儀式」に過ぎなかつたのであらう。內地にも滿一歲の誕生日に誕生餅を搗き、餅踏みといつてまだ步かぬ兒に新しい草履をはかせ、抱いて其餅の上に立たせたりする處が多くの土地に殘つてゐる。

この他紅龜粿は七娘媽生の日に子女のある家では紅龜粿と粽を供へ、近隣あるひは親類に配り、又五十歲の壽の祝以上の誕生祝にもこの粿を玉皇大帝に供へて祝ふ。祖先の祭祀に用ふる鹹龜粿は、中に肉、乾蝦、菜脯等を入れた鹹の餡である。

文化彈

▲改造二月號川端康成の「冬の事」はいい小說だ。

▲北條民雄と交しき病作家の死床を見舞ふだけの小半日の出來ごとを經とし、川端と北條とのつき合ひを緯とした短篇であるが、並々ならぬ迫力をもつ作品である。

▲川端從來の仕事は多く感覺の上にかかる美しさが生命であつた。うちに詩情抵蕃を含めて外に纖麗に開く、云はば洗練されたしやれであり風流であつた。それがこの作品では嚴しい倫理性を具へて來てゐる。最早美しいのしやれてるのなどと云ふ甘つぽいことを云つて居られない。美しいとかうまいとかを踏みこえた熱がある。或るところでは冷酷ながら一つの人間生命に食ひ入る高いものの閃きへ散見するのである。

▲北條の死後、彼が病作家として世に出、その病院で鼻持ちならぬ振舞ひをしたことを痛烈にやつつけた醫者の文章に對し川端は又ムキになりて辯護してゐる。このくだりが讀みどころである。奇型な藝術家を守り通さうとする作者の熱意がすぐ讀むものに傳はり感銘を與へるのである。川端が病作者を極樂往生に導くその心やりや指導の仕方は月並みであるが、病院の醫者にひんしゆくされた北條を理解する心の深さは異常な冴えをみせてゐる。藝術家を理解する者は文藝術家をおいてないほとほと頭が下る思ひである。

▲綺麗ごと遊びごとではない、いく分表現としては生なところもあるが生ける作品である。(天地人)

批評と紹介

◆アメリカ史物語(神近市子譯)アメリカ最初の住人たるマヤ人やインカ人の生活文化からはじまつてコロンブスの渡米、佛人や英人、蘭人の到着による白人の侵略、それからアメリカの革命南北戰爭を經て、世界大戰後の國際聯盟成立に至るまでのアメリカの歷史を簡明に記述したレイモン・コフマンの原著を譯したもので盛にカットが入つて樂しい本である(四六判紙裝三九〇頁一・八〇 〇東京市神田區小川町三ノ八白水社)

體質强化・疲勞恢復・活力增蓄

早老的諸現象と神經衰弱症狀に

根氣なく疲れ易い人 勢力、活力減退期の人
疲勞倦怠甚だしき人 何時も元氣の無い人
頭腦の働きの鈍い人 病後衰弱期にある人
頭重、眩暈で苦しむ人 心身共に疲れ居る人
不眠、惡夢で困る人 機能障害にて嘆く人
拔け毛、容貌衰退の人 猶一層强壯を望む人

毎日少量宛服用にて 眞價を見事に發揮する

最新動・植物性綜合强壯劑

私達の物の諸器官は、生れてから死ぬまで少しも休むことなく絶えず活動を續けてゐますが、これは一體何んの力に依るのでせうか。太古の昔より近代に至るまで此の力を宗教的に考へたり、造化の妙として神秘化されて來ましたが、科學は遂にこの神秘を究明して內分泌であることを知らしめました。造化の妙は內分泌(ホルモン)の働きそのものであることが判明したのです。

吾々の大切な身體の臟器は、みなこの內分泌の刺戟によつて、初めてそれぞれ、特有の活動が出來るのであります。若し內分泌の働きが無ければ、一日でも生きて行かれないのです。例へば人間は手や足を一本失つても死ぬのではありませんが、この微妙な內分泌腺を切り取つて仕舞ふと生命を失ふか、またはひどい發病障碍を起すのであります。

人體には若干種の臟器の內分泌腺から、各々特有の働きを有つてゐるホルモンを產出して、身體の諸器官の活動を巧に調節してゐるのであります。それでありますから此の內分泌腺を持つ臟器の內、どれか一つが故障を起すとすれば、全身の諸機能に影響を與へるのは、いふまでもないことであります。

右に揚げたる早老的諸現象と神經衰弱は之れに依り生じたる凡ての症狀、即ち生殖腺系統の內分泌臟器の衰弱に依り、生殖腺ホルモンの缺乏に起因した症狀であります。それでありますから其の早老諸現象と神經衰弱症狀を除去し以て體質を强化、疲勞を恢復、活力を增蓄せしめるには、なによりも不足を補給する內分泌療法、すなはちホルモン療法が最も效果的であると同時に根本治療法であることが內分泌學說に依つて立證されました。

本劑の最も信頼すべき特殊藥効

以上の原理から完成されたのがキング、オブ、キングスであります。[illegible]

御註文は一日も早く

[illegible]

ビタミン B.V と酵素を 胃腸疾患に

消化器疾患の病名症狀は多種複雜なるも、從來の對症的藥劑は、專ら症狀の鎭壓を目的とせる爲效果は一時的且つ局部的であつたが、新鋭アスペルＮＫ菌複合酵母劑わかもとの出現によつて、對症療法の行詰りを打開する新しい病原療法が樹立されるに至つた。

同化性V・B複合體

即ちわかもとは、その特長とする細胞原形質賦活作用に依つて、速かに粘膜の異常を除去する結果、變調を來した消化器の分泌、吸收、攣縮、蠕動等は、何れも固有の生理的機能を取戾し、活潑なる運動を開始するに至るが、本作用は同化率高き濃厚なV・B複合體及び强力な消化酵素群を中心とする諸榮養素が、その發動をなすものである。

V・B複合體の缺乏が胃腸疾患の原因となる事は既に知られてゐるが、わかもとのV・B複合體は天然給源に隨一の質量を以て含有され、而もB1はその八十%以上が人體に最も迅速に同化吸收され得るピロ燐酸鹽の狀態にて存在するから、投藥效果の顯著なること、臨床醫家の等しく賞用して措かざるところである。

强力三消化酵素

更にわかもとの效力を高度に引上げるものに、强力な消化酵素群がある。即ち本劑に複合せるアスペルギルスNK菌は、大阪帝大醱造學教室に於て多年研鑽の結、發見せられたもので、單一ビタミン劑や酵母劑に殆んど見られぬ各種の强力な消化酵素—アミラーゼ、プロテアーゼ、リパーゼ等を豐富に保有し且つV・B量に於ても、その B1は市販の「酵母」に比して一・五倍、B2は同じく二倍の多きに達してゐる。

わかもとが、かゝる優秀なるV・B及び消化酵素を有する事は、既に胃腸疾患に對する效果を眞實さするものと云へるが、更に之等成分の相乘作用は、前述の如く胃腸の病原を衝き、旺盛なる食慾を振起して便通を調整するが故に

胃腸カタル・胃下垂・胃酸過多症・便秘等、種々なる胃腸疾患に適用して、多大の效果を奏し得る。

適應症
急性慢性胃腸カタル・胃酸過多症・胃アトニー・便秘・胃擴張・胃下垂・胃潰瘍・食慾不振・腸自家中毒・食傷・肺結核・肺炎・貧血・脚氣・消化不良

一〇〇錠 九〇錢
三〇〇錠 二圓
一〇〇〇錠 五圓
[illegible]

東京芝公園 わかもと本舖

東洋一の醫藥用酵母培養工場完成!

曉の町 (89)

武田麟太郎作　林唯一畫

狙撃犯人（一）

暮もいよいよ押しつまつて、もう御用納めの日も一兩日に迫つてゐた。そんなある日の、どこかちぐはぐな夕暮れ、警視廳のある狭い取調室には、興奮して蒼ざめた青年が眼の鋭い刑部と對してゐた。

「——君たちは僕を單なる犯罪人として取扱ふ氣か」

青年は、怒りに慄へた聲を上げる。

「——まア、もつとおちついて話し合はうぢやないか、……誰もそんな風に君を扱はうとはしてゐない。君も國家を憂ふ志士としての待遇を要求するなら、そのやうに振舞つて貰はねば困る」

さつきまでは刑事たちが物々しく、連行されて來たこの若ものを取扱つてゐたのだが、刑部はそれさへ抑へて、自分獨りで彼を取調べようと云ふわけであつた。相手の神經を餘計に刺戟しないやうにするには、それが最上の策であることを、老練な刑部は經驗の上から知つてゐた。

その一言に、いきり立つてゐた若ものも反省するところあるらしかつた。

この靜けさが妙に思はれると云つた表情をした。何か氣拔けして來たやうでもあつた。取り殘されてゐるかもしれないと、あたりを見廻してもみた。

だが、一方の窓が開いてゐて、灰色の都會の空が見られるばかりであつた。

——との窓から逃げ出せるだらうか。

恐らくさうした考へが、彼の腦中をかすめて通つたのであらう。彼はふとその方へ立ち上つて行つた。

だが、その時、重いドアがギイと開いて、れいの刑部が入つて來た。

「——やア、待たせたな、その代り、お菓子を少し仕入れて來たよ」

安つぽい駄菓子であつたが、袋のままお盆にのせて、彼は氣さくにそこへ置いた。

「——そこからは、なかなか見晴しがいいだらう」

と云はれて青年は、かなりどぎまぎしたが、

「——うん」

と、うなづくと、もとの椅子へ戻つた。

「——さア、茶でも飲み給へ」

刑部は茶碗についでやつて、笑ひながら、

「——黑木先生狙撃のことなぞはゆつくりでいい」

くちようどくつたりした感じになつたが、

「——それぢや、早く料理をして貰はう。こちらは迎に乘つた船の料理は出來てゐるんだから……」

些か變な感じはあつたが、刑部はそれを云ひ放つのを、にこりと笑つてうなづいた。

「——それを聞いて安心したよ、ふはア、おたがひに四角張らないで、ゆつくり懇談しようぢやないか……君から時局談でも聞きたいね」

刑部官の方が上手であつた。飽までも沈着に、そこに置かれてあつた自分の煙草をさし出して、

「——一本やり給へ」

しかし、青年は容易を見せたまま、

「——煙草なら持つてゐる」

と、むつとしたやうに云つた。

だが、彼はそれを取り出さうとはしなかつた。

刑部はうまさうに一本喫つてゐたが、

「——さうだ、お茶を持つて來させよう」

誰かを呼ぶのかと思つてゐると彼は自分で立つて行つた。

そのドアの閉まつた方を青年は見送つて、ここへ引つ張られて來た時の騒ぎとあまりにかけ離れた

家庭園藝栽培暦（一）

臺灣　志佐誠

二月の蔬菜園

臺灣では一月と二月は春播き蔬菜の好期でありまして、蔬菜園の作業からは大切な時であり、家庭園もそろそろ忙しくなつて來ますが、中南部はとにかく、北部は此の大切な時期に昨今の様に長雨が降り續きまして作業も出來ず誠に困る時でもあります。

周りに深さ三〇糎位の溝を作つて畑の過剰な水分を集める様になさつたらよいと存じます。

二月は播き月ですから非常に澤山な種類の蔬菜が播けます。全島的には根菜、瓜類、果菜類、葉菜類で、南部は夏用の菜類が播き時であります。表にして見ますと

全島——廿日大根、長蕪、★蓮根、★里芋◎★凝縮◎★韮、★石刁柏（アスパラガス）◎★萵苣、苦苣（キクヂサ）★蕪◎★甜瓜、◎★甜瓜◎★越瓜（シロウリ）★南瓜、冬瓜、夕顔★糸瓜◎★茄、★藤豆、★◎葱◎リーキ、菠薐草、茼蒿菊、胡椒草◎パセリー、◎★トマト、◎蕃椒、豇豆、蠶豆★玉蜀黍、

（★印は二月を最好期とするもの）◎は苗作りをした方がよいもの）

北部——大根、★人參、★牛蒡、馬鈴薯、球菜甘藍

中北部——不結球白菜、葱、苦瓜、

★枝豆、刀豆

中南部——西瓜

中南部——★瓢菜、★芥菜、★

であります。又二月に苗を定植するもの、或は株分けをしたものを植込むべきものは

全島——石刁柏、萵苣、角菜、★南瓜、★冬瓜、★糸瓜、★茄

北部のみ——球菜甘藍、★朝鮮薊、夕顔、

南部のみ——蕪

となつて居ります。

又本月が收穫月となつて居て、愛育の楽しいものは（★は最適時のもの）

全島——★大根、★廿日大根、蕪、★人參、★牛蒡、長蕪、★菜豆、★甘藷、蕪根、★馬鈴薯、★球菜甘藍、★葱、★分葱、リーキ、韮、★胡、萵苣（シナギク）★結球白菜、★菠薐草、★不結球白菜、★水前寺菜、芹菜、角菜、陽荷菜、★三葉、芥菜、★胡荽、★花椰菜豆、★木立花椰菜、★トマト、豌豆、★蠶豆

北部のみ——★火焔菜、里芋、パセリー、茄、

中南部——菜瓜、菜豆、皇帝豆

南部のみ——菜豆、★胡瓜、南瓜、★西瓜、苦瓜、茄、刀豆、オクラ

と云ふ工合に非常に澤山であります。然し二月は蔬菜に惠まれた月であると申しても差支へありませんでせう。と申しても半農、菩薩、菠根、里芋等は家庭園には必しも適して居りませんので、以上の中から家庭向のものを家庭園の廣さに應じて撰ぶ必要がありませう。

其の二三例を一、五平方米（約五坪）を單位にして設計して圖示しますと（第一、二、三圖参照）

胡瓜（ミナト系）	廿日大根	
	萵苣	
菠薐草	蕃椒	
	苗床	

第一圖　作付例第一

第一例（第一圖）北の畦に玉蜀黍を播き、その間に春菊とかパセリーを蒔き、夕顔を（十五糎幅畦に二條株間三〇糎に點播）を播きます。西側の畦に三寸人參を播き、その東側に二條の播種をなし、その他の四枚には萵苣、菠薐草、二十日大根、蕪など手軽なものを播くのです。また一つを苗床にして葱、胡瓜（落合三號）茄などの苗を育てて置きます。

玉蜀黍		萵苣
		菠薐草
枝豆	三寸人參	廿日大根
		苗床

第二圖　作付例第二

第二例（第二圖）（落合三號）を二列植に株間四五糎に點播します（或は人參を三列播き）西側の二米巾長さ四米の畦には菠薐草をまき、それを早目に收穫してあとに苗床で育てたトマトを植込みます。畦の總ては枝豆をまきます。あと二米巾の長さ二米の畦を東側に四枚作り、その一つ一つに夫々廿日大根、萵苣、茼蒿、菜大根を、前二者は撒播、後二者は三列植にします。苗床が他にとれれば床播、その余地がなければ此の内の一枚を苗床に利用して、トマト、胡瓜、甜瓜の苗を育てます。

以上は北部の例ですが南部の畦も作つて見ませう（第三圖）。南部では萵苣、菠薐草はもう出來ませんから瓢菜や芥菜を作ります。果菜類も南部ではこれからは出來ませんから子、菜豆、蕃椒などがよいでせう。

菜豆（三寸人參）	芥菜
茄	蕃椒
	春菊
	苗床

第三圖　作付例第三（南部向）

三寸人參は今月は全島各地で作れますので、是非家庭園に入れたいものです。人參は勿論根を目的とするのでありますが、家庭園では人參の特殊な香味のある葉を利用されることもお勧めします。殊に小さい時の間引菜を利用します。

時局經濟相談欄

寫眞材料を内地の公定價で賣れるか

問　臺北に新しく内地の出張所を設け寫眞材料を卸販賣したいと思ひますが出來ますか、同時に内地の公定價格で販賣してもよいのですか

答　出張所を設け卸販賣することは差支へありませんが臺北寫眞材料商組合（臺北市榮町二ノ三六）に加入して價格の認可を受けなさい、内地の公定價格では販賣出來ません（經濟相談所扱）

圓ブロツク向輸出

問　山林從業者は圓ブロツク向け輸出出來ますか

答　輸出先（例へば廣東、廈門）の輸入組合又は販賣統制組合の輸入證明書を取り寄せ輸出許可申請書に添付して臺灣輸出組合を經て臺灣總督府へ申請なさい（經濟相談所扱）

商況（五日）

東京銀行實株

銘柄	寄	銘柄	寄
日銀	四五一、〇	同新	三四八、五
正金	一七八、五		
郵銀	一九九、九	同新	七四、四
臺銀	一〇二、一	同新	五一、六
勸銀	八七、〇	同新	二五、九

東京國債前場

銘柄	寄	引
一、四	一〇二、四五	—
整、四	一〇二、四〇	—
二十三年	九八、七〇	—

東京短期前場

銘柄	寄	引	高	安
東新	一〇七九	七八	七九	七六
大新	五五〇	四八	五〇	四八
鐘紡新	四八三	七八	八三	七八
帝人新	八一七	一九	二〇	一八
日魯	二九〇	九九	〇一	九九
日産	六一〇	三三	一〇	五六
滿業	六〇八	一	五〇	一五
郵船	一八一	三九	一〇	〇九
同新	六一一	三三	三六	三八
ラサ	四五一	五七	五二	三九
日石	六九六	九七	九八	九三
水產新	四四五	四五	四五	六一
臺拓	五六六	六五	六七	六一
日立	六九一	八九	九一	八五
鋼管	六六七	七二	七三	六六

東京長期前場

銘柄	寄	中寄	引
滿鐵	六六五	六七	六七
北炭	七六八	七一	七一
亜工	七四五	—	四五
洋レ新	六八八	—	八八
東電	五二九	二九	二九
小倉鋼	五五〇	五〇	五〇
麥酒新	三二一	二二	—
日魯	五九五	九五	九五
日糖新	六四三	四五	—
鐘紡	一四七五	帝人新	八二二
片倉	二五三	帝人新	八九三
洋紡工	五八八	同新	七四二
大東紡	四三七	鐘紡新	四三〇
鹽業	五六三	電化新	四八二
窒素	六八七	同新	一七〇
日鐵	六一六	東新	六〇四
東株	〇八九	同新	〇八三
郵船	八三五	石川島	六五八
商船新	三九二	重工	六五一
浦賀	八四五	池貝	七三〇
日立	六七四	東芝	七九三
昭電	五二四	鋼管	二九三
菱重	九〇〇	同新	六七七
小倉鋼	三五四	淺野	三九二
神戸鋼	七一六	油脂新	五四五
ラサ	四一一	日本鑛	一六六
日曹	二九五	東電	二九三
水產新	四三四	—	七五〇

大阪短期前場

銘柄	寄	引	高	安
大新	三四六	四八	四八	四六

東阪長期前場

銘柄	寄	中寄	引
鐘新	八一九	一五	一五
鐘紡新	一四七五	七〇	六八
東紡	一五四五	四一	四一
日鐵	六一一	〇七	〇七
窒業	八〇一	〇一	〇〇
日曹	二九三	九〇	八〇
東新	〇七五	七四	七四
帝人	〇四一	四一	四〇
同新	〇一五	一〇	〇五
郵船	八三三	三二	三一
商船	七一三	〇	九
滿業	六一〇	七一	七七
日立	六八九	八五	八七
日石	六九五	九五	九五
水產新	四四四	四二	四二
日魯	五九五	九五	九五
宇電	七〇	—	七〇
東電	四四〇	—	—
日糖	〇	三	—
ラサ	六六七	五	〇
鋼管	六八八	四	一
洋レ新	六〇九	八	四
日レ	六二五	—	—
大株	六三〇	—	三〇
大新	五五四	—	五四
東新	〇八二	—	八二
臺新	一〇二	一	—
帝人新	九〇四	—	二四
商船新	三九一	—	八九

大阪棉花前場

銘柄	寄	引
郵船日清新	六〇、二	五五、〇五
二月限	七三、二五	—
八月限	七五、七五	七五、八〇

株式社債

銘柄	
スチール株	六一弗四分三
アナコンダ株	二三弗八分五
工業株卅種平均	一二二弗六三
臺電五分半利	不申
日本公債六分半利	六八弗
同　五分半利	四八弗

爲替

銘柄	
米英クロス	四弗〇三仙二分一
米日	二三弗四七仙
米支	五弗四一仙
米獨	二仙一五
英支	三片二分一
英日	一志〇二片二分一
英米	四弗〇二仙五〇

銀塊

銘柄	
倫敦現物	二三片一六分五
同先物	二三片一六分五
紐育現物	三四仙四分三
紐育公定價	六三志比

棉花

銘柄	
紐育定期現物	一〇仙八七
米棉前日比較	二十八點安
印棉	二十七點安

柳壇　塚越正光選

課題『寒波』その二

寒波來る泰公に煖えて寒波來る　臺北市　田村朗紅

寒波來れ湯たんぽも苦にならず　同　關一笑

寒波來れ揚げた子へちぢむ年　馬公街　永野渦外

寒波も寒き何のその　臺北市　谷川小百合

身體に寒波も堅も何のその　平岡　曉風

拔打つ寒波が風邪を連れて來る　基隆市　大乘

惡行に寒波が風邪を連れてくる　臺北市　宇治田伏虎

初老を寒波の肉ぞ呼びす　同　土田包笙

◇應募規定　用紙はがき　句數一枚三句　住所氏名明記のこと

劇作品の内容向上

まだまだ愚作脚本も多い

國民文化と結びつけて時事性の向上が叫ばれてゐる折柄、近來各社の作品は著しく時局に即した文化性を示すやうになつた。例へば昔の大船が「西住戰車長傳」を發表して從前の如き所謂大船調を脱し、今後は「みかへりの塔」を發表したことや「鍋賴夫人」や「新なる土地」「島人」の如き新興京都の作品を持つものを時代化、新興京都にも「國姓爺合戰」や「再び大地に還る」等で時代劇の新境地を拓きつつあり「大日向村」や「小島の春」等の良心的企畫を發表し、更に「大地に祈る」を、また東寶も「燃ゆる大空」の如き傑作映畫のうちに「沃土萬里」「及び『沃の逃避』の如き佳作を發表、官僚側と折衝なしに「みかへりの塔」及び「沃の逃避」の如き内容的な檢閲手數を省略した作品が生まれされた事は珍らしいと云はれて居るが、一方に時流に逆行する作品が出てゐるのを避けせてゐるが、一方に時流に反する作品が少くないので當局は依然として警鐘を鳴らしてゐる。最近新興の「太陽の子」を一般的に見ると「寒の船路」が内容的に取下げ、東寶の「淚の船唄」は時局的に見て國策に反するとの理由で檢閲除外となり、又新興社の「新篇功ちやん」は伊藤大輔の原作がさきに公開されたものとの理由で改訂を命ぜられたが、同社の「際決」は内容的に相違しくないとあつて目下保留中。

"奥村五百子" 七日まで公會堂

奥村五百子の傳記は既に舞臺に取上げられるやうにすぐれた女性作家であつたことよりも凡常な一女性としての生活の日常性にあると思ふ。彼女が信仰と愛國の國家的事業に身を捧げてこれを完成した人間としての素樸な女の前半生に於ける數々の苦鬪を乘り越えて力强い人間の成長を描き出であらう。と「愛國の母」「愛國婦人會」は此度東寶映畫で新たに制作され、臺灣ではこの度公會堂で中村「愛國婦人會」は戰時下の全日本女性に贈る最大の女性映畫である。

日本ニュース

（第三十二號）全日本學生スキー選手權大會△鐵鋼相互の獻金△文化的な祭典△貴族院などの行事がきまつて居るが…

自ら墓穴を掘る男

【フランチヤード（オクラホマ州）】自分の墓穴を掘つてその中で死にたいと願つてゐる男がある。自分の死期を豫知して自ら墓穴を掘り上げた男はオクラホマ州のB・B・スミス君で、…

南米にも國境紛爭

【グヤキール（ペルー）國同盟】ボーランドの獨ソ國境確定に續き南米でも國境紛爭が起り、ペルー、エクワドル兩國の國境問題を繞つて…

將棋高段者對抗戰（本社主催）

加藤六段一勝二敗同目

▲六段 加藤治郎　平手先　六段 平野信助

（第廿七回の二）（圖は八二飛迄の圖）

九	八	七	六	五	四	三	二	一	
香	桂	銀	金	王		銀	桂	香	一
	飛					金	角		二
歩		歩	歩	歩	歩	歩	歩	歩	三
									四
							歩		五
		歩							六
歩			歩	歩	歩	歩		歩	七
	角	金					飛		八
香	桂	銀	玉		金	銀	桂	香	九

平野（持駒）歩　加藤（持駒）歩

▲六二銀（一）△四八銀（一）▲四二王（一）△八七歩（一）
▲五四歩（一）△九六歩（一）▲二四歩（一）△一六歩（四分）
▲同　歩（一）
▲二三歩（一）
▲三四歩（一）△二六飛（一）

消費時間　▲一時間十七分　△…

結構な朝禮の實行

解說　八段　金易二郎

今日の大成會は相變らず、何處となく元氣が溢れ、新體制に沿うて將棋報國を志す棋士全體が一致に集結したあと地に段々と持が良い。最近、大成會では朝禮を實行して居り當日對局の棋士と記錄係等が一室に集りて朝禮をする事に結構なことで、之により自己の職分に全力を盡さんとの氣組が出て、將棋報國の一大要素となる。

平野六段浮飛車の策戰に出る

本日の初手平野六段は八七歩と應じ▲四二王に△一六歩と突出した、同氏が感想に述べて居る如く敵が受ければ浮飛車にする策戰であらう、端が突いてあれば何故浮飛車が良いかと言へば浮飛車と端は積極的策戰を明示した指方で要するに攻撃型である攻撃をするには端は非常に大切な處で突き合つて置かなくては十分なる攻撃は至難である。加藤氏はノータイムで▲二四歩と受けたが假りノータイムでも同氏はこの型の研究は特に深く對局の經驗も豐富であるのだ。この受りもし研究が不足ならば、ノータイムでは指せません。平野氏は△二四歩と突き▲同歩△同飛▲二三歩の時△二六飛と逃に積極的策戰を斷行した、この元氣な現在平野六段の形の指手の加藤六段が先手の覇氣十分なんで對局の氣勢將棋は徐々と激しくて來た

し、そして將棋も九十パーセントと云ふ位の好調を示して居る型であり、將棋の巧みな平野六段に前の陣營を逆に利用したものであるが、加藤氏も飽迄も考慮なく默々と進めては居るものの「オヤオヤ僕の急所を取られた」と内心は思つて居ることであらう

果して逆の方を持つた加藤六段如何なる策戰を樹立するか、その手前の勢心なる長考が續けられるであらうが、相手の平野六段が定跡に明るい棋士だけにどんな策戰を熟るか興味が深く對局者の感想＝平野氏曰く△二六歩はもし敵が受ければ二六飛の形にする豫定でした。

木村名人講評

先手二六飛は先の例を活用する攻撃的飛法だが穏健な平野氏の棋風としては珍らしく強氣な作戰である。思ふにこれも、氣分的に快調を示す證左で、やつぱり前回の時代の好形　とみる事が出來る後手先に七四歩として五三銀出を示す決定的の妙手を以て加藤六段らしい細心の注意が拂はれてゐる

朝日海外ニュース

師（フランス）△週間話題△球江沿岸警備隊（特報）（第十八號）△硝煙の陰に躍る人々△地下に潜るロンドンの生活（特報）△ニユース・フラツシユ△平和の使節の死△ギリシヤ救援運動△新装親王も鍛錬會（米）△スキーの樂しみ△バスケットボール大會（米）△バドミントン・ゲーム

今夜の放送

▲六・〇〇子供の時間（一）「子供の新聞」（二）「報國に童謠」▲六・二〇子供の音樂會▲六・四五時局經濟解說▲七・〇〇ニユース▲七・二〇國民歌謠▲七・三〇國民講座（上）▲八・〇〇「東北と人物」▲八・三〇時局講演（上）神田山陽▲九・〇〇朗讀▲九・〇〇ニユース▲九・四〇特別講演

映畫と演藝

■新世界館　畫正午上映

1 皇軍 2 ヤコレと兵隊 3 海外ニユース 11人

■國際館　畫正午上映

1 日本ニユース 2 屋根裏の花嫁 3 春の銀座 4 南風交響樂

■第二世界館　畫正午上映

1 アサヒホームグラフ 2 エノケンの森の石松 3 東寶文化映畫 4 初笑ひ國定忠治

■臺劇　畫正午上映

1 日本ニユース 2 十三と助十 3 舞姿

■芳乃館　畫正午上映

1 ヒツトラー 2 日本ニユース 3 海外ニユース

■大世界館　午後七時

4 國姓爺合戰

■榮座　午後五時

松尾波松劇團一行 1大陸を拓く 2レビユー寸劇 3變化ジヨウナ

特別廣告

賣株なら　政　東京株式取引所一般取引員　中島政治郎商店　東京日本橋區兜町一ノ二

三人の魅力の長篇！

熱砂の誓ひ

前篇後篇一擧公開

原作・演出　渡邊邦男

中國人エキストラ三千五百人、ラクダ三百頭出動・北支一帯ロケーション五箇月

作・撮影　木村千依男・友成達雄

コロムビア・レコード・主題歌

東寶映畫株式會社超弩級作品

長谷川一夫・李香蘭の顔合せ三たび成る

日東新亞建設の前夜を彩る戀と哀傷と一死報國の一大ロマンス

中華・汪洋・江川宇禮雄・藤田進・加藤清子・三谷幸子・丸山定夫・高堂國典・進藤英太郎・小島洋々

胡沙吹く北支の曠野に共産匪の夜襲におびえ千里大平原濁水轟々たる大洪水に敵は現る！大雄の物語！波瀾纏綿たる情緒！大陸建設に邁進する熱血の青年が戀と血淚の雄大篇！

伊佛陸戰記録　アルプス戰線四日間

盟邦イタリヤが我國に贈る赫々たる戰勝の記錄！日本最初の今次大戰に伊軍活躍の實相に拍手あれ

伊ルーチエ國立映畫協會製作　東寶映畫提供

SULLE ALPI-4 GIORNI DI BATTAGLIE

7日切　封切

階上・階下一圓開放（共税）小人軍人半額

毎日正午開映　晝夜三回興行　夜の部後七時

東寶直營　國際館

逐次全島東寶系統館封切！

サラに出來ぬ大衆好組合！

激流

日本男子よ此の戀の中に！（「今日は本日南に此の流るるのだ！」）

山田五十鈴・宇佐美淳・井上青・淡島みどり

6日より4日間

元祿快擧義臣傳

新興京都の新大衆映畫の帝王篇　痛快無比！

元祿深編笠

大谷日出夫・甲斐世津子・岡春雄・東子

西原孝演出

階上70　階下50　軍人・小人…半額

毎日正午より三回興行

新興　芳乃館

護れ若肌！

肌アレの季節です

朝夕ウテナ・バニシングでお肌を健康にやしなつて下さい。化學的な整肌作用と保護作用でお肌の生活力を高め冷い風や外氣の刺戟からお肌を護り、寒さに負けぬ強い若肌を育くみます

お化粧下にも理想的！

入浴後に、肌アレ豫防に、化粧下に

ウテナ・バニシング・クリーム

よい薫りの永く保つ！

原料香水　オリヂナル香水

オリヂナルクリーム

醫學、藥學、化學を綜合研究の結果創製した優良クリーム

本品こそ……

皮膚に榮養を與へお肌の自然美　健康美を發揮する近代化粧料です

◎外國廢止

物資節約の國策に順應して外國は廢止し品質の優良に全力を傾注して居ります

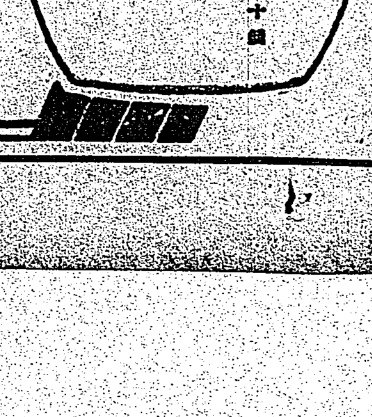

公定價　大十錢

本舗　東京市日本橋區小舟町　株式會社　安藤井筒堂

臺灣日日新報
夕刊共八頁
發行人 江口治
臺北市京町四丁目
臺灣日日新報社

原件破損

バイヤス灣上陸海軍部隊 一路〇〇目差して進撃

【〇〇基地にて五日同盟特派員】[illegible]

沘源を猛攻撃 陷落迫る

【〇〇基地五日同盟】[illegible]

敗走する敵を猛追

[illegible]

沘源の一角に突入

【南寧にて五日同盟特派員】[illegible]

民船約八百を鹵獲

【蚌埠五日同盟】[illegible]

海鷲三方面を爆撃

【〇〇基地五日同盟】[illegible]

總動員法改正委員會

經濟界への波及 中島、中村氏等の質疑

【東京五日同盟】[illegible]

國民生活との關聯 午後の總動員法委員會

【東京五日同盟】[illegible]

機密の取扱範圍 國防保安法委員會の問答

【東京五日同盟】[illegible]

外交問題で祕密會 五日の貴族院豫算總會

【東京五日同盟】[illegible]

調停の大任を擔ふ 帝國委員並に隨員發表

【東京五日發同盟】[illegible]

泰國代表正式發表

【東京五日發同盟】[illegible]

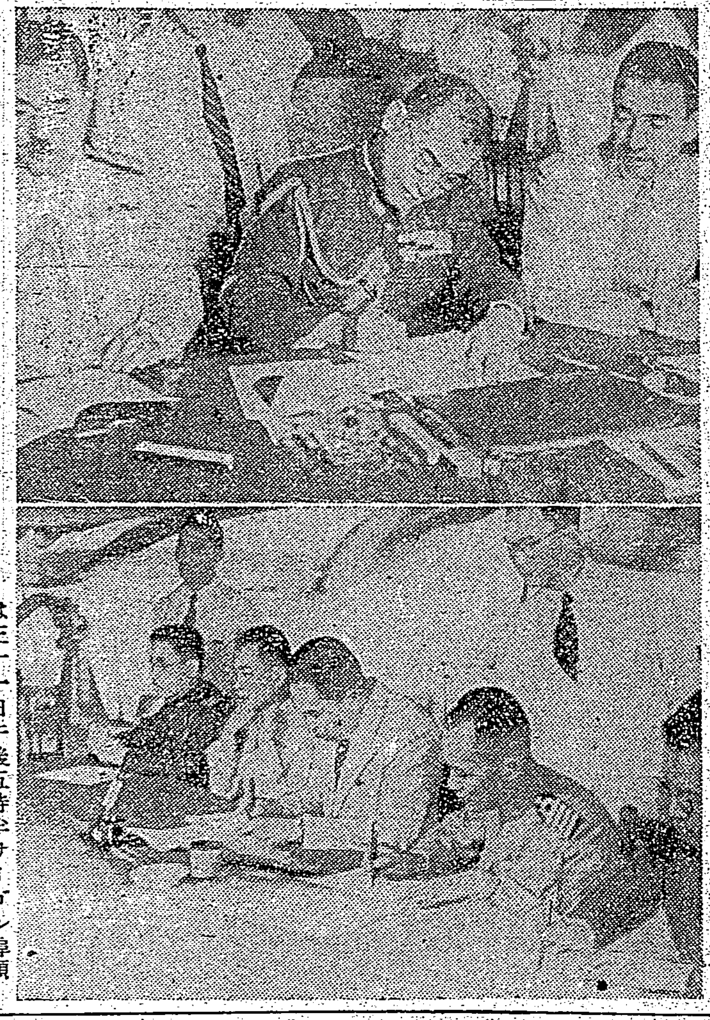

泰、佛印の停戰協定調印 は三十一日午後五時半サイゴン埠頭の帝國軍艦〇〇上で行はれ、ここに兩國の戰鬪は全く終つた(上)帝國代表の調印(中央)澄田少將、(左)鳥越海軍大佐(右)蓑田西貢總領事(下)タイ代表の調印

閣僚參議懇談會

【東京五日發同盟】[illegible]

樞府現下の國際情勢を聽取

【東京五日發同盟】[illegible]

軍事課長更迭

【東京五日發同盟】[illegible]

輸出許可品目追加 また親ソ、ゼスチュア

【ワシントン四日發同盟】[illegible]

貴院豫算總會の質問今週中に終了

【東京五日發同盟】[illegible]

現有空軍力を慨く ホ米上院議員の談話

【ワシントン四日發同盟】[illegible]

褚大使の一行着京

【東京五日發同盟】[illegible]

政府七法律案提出

【東京五日發同盟】[illegible]

中共重大決意を表明 對重慶態度愈よ硬化

【上海四日發同盟】[illegible]

英、エ前皇帝の帝位要求を承認

【ロンドン四日發同盟】[illegible]

ウイルキー氏エール首相と會見

【ロンドン四日發同盟】[illegible]

羅國前駐英公使國籍を剝奪さる

【ローマ四日發同盟】[illegible]

けふの兩院

【東京五日發同盟】[illegible]

人事

[illegible]

今日の府報

[illegible]

時代が生んだ液體調味料
味の素ホン
お台所の新刷
家庭經濟の實踐は先づ味のホンから 調味料も一元化!
杉原産業株式會社
東邦文品工業株式會社

日本山岳案内【第四輯】
スキー場 東部篇
鐵道省山岳部編
定價一圓八十錢

小説選集 竹田敏彦著
續 牡丹崩れず 二人の母
牡丹崩れず
好評絶讃!!
定價各一圓三十錢

博文館文庫
竹田敏彦著 曉は遠けれど 前・後篇
白井喬二著 神變吳越草紙 前・後篇
東京・日本橋・本町三
博文館發行

博文館の新刊書
棋聖本因坊秀策の打碁集遂に成る!! 第一卷出來!
秀策全集 全三卷
定價三圓五十錢

明石海人全集 上卷
好評噴々
東京市芝區新橋七丁目十二 振替東京八四〇二番
改造社

短篇集 林芙美子著 魚介
長篇小説 第一篇・第二篇 横光利一著 旅愁

好評嘖々増刷
中山省三郎著 海珠鈔
岡本かの子著 深見草
ロバート・グレーヴズ著 アラビアのローレンス
大坪草二郎著 黎明の人々
G・P・グーチ著 近代歐洲史
山本實彦著 新歐羅巴の誕生

改造文庫新刊
蜻蛉日記(上) 勝俣久作校註
徳川家康(上) 山路愛山著
少女ローレ 鹽谷太郎譯
ベルリッヒンゲン 新關良三譯

社説
水稻優良新品種の發見
臺北州農試の努力に期待す

一

戰時下といふ以外に、更に我が國際關係に新たなる緊迫味の加重せられて、食糧增産の事が益々緊切化せんとする今日に於て、之が解決上多大の福音を齎らし來るべき水稻の有力なる新品種發見に成功したとの朗報が、最近臺北州農事試驗場から公表されるに至つたことは何たる喜ばしいことであらう乎、此の新品種は一は臺北第七號と呼ばれ、殊に第一期作に適し一は臺北第八號と稱して第二期作に殊に適するが、兩種共第二期にも好ければ第一期にも好いのである、之を從來の臺中第六十五號が一期二期を通じて甲當り收量の合計一万二千八斤なるに對し臺北第七號が同じく一万四千六百五十二斤、同第八號が一万三千七百三斤で、臺中第六十五號を指數一〇〇とせば臺北第七號が一二三、同第八號が一二四であるといふ、而もこれはそれぐ交配に依て創成選出されたものを昭和十四年度より二ケ年に亘り氣候や土質を異にする地方に於て試作した結果到達したる結論であるといふ。

二

今若し一期作と二期作とに分けて臺中第六十五號との比較を取ると臺北第七號が一期作では一四〇の指數を持ち同八號が一〇四の指數を持つに反し、二期作に於ては第七號が同一〇四、八號が一二二である。之を要するに此の兩新種が臺北州下全部に行亙るとせば年三割の增收を見ることが可能であるとされてゐる、この兩新種は共に多肥にふるのみならず稻熱病への抵抗性を持つ點が甚大の強味であるとされてゐる上に、其の質が[illegible]大粒又は大粒丸形である點など現在の蓬萊米以上の嗜好を呼び來るものがあるであらう。而して氏の系統には同じく臺北第九號並びに臺北第十號の兩種あり、之等も亦成績良好にして其の指數が同じく臺中第六十五號を一〇〇として一は一〇七、一は一一八の成績を示して居り、或は優良新品種として名乘りを上げ來るやも知れない、惟ふに臺中第六十五號が全臺を席巻して以來既に一昔の十年の月日を經過して居り、優良新品種の現はれ出ても好い時期になつてゐたわけで、今回臺北州下より極めて力強いものが四種も現はれて來たのも決して偶然とは言へないのである。

三

尚臺北州農事試驗場には右の外に優良品種の新系統を有するもの數品目を育成中であつて、其の成果に對し期待が寄せられてゐる。[illegible]

次回賣出の國債、債券
各州廳への割當決る

來る二月二十一日乃至三月四日本島郵便局賣出の國債百十萬圓二月二十一日乃至三月十日本島賣出の[illegible]した四萬圓の各州廳割當左の通り決定した

	國債	貯蓄債券	報國債券
臺北	二九、四〇〇圓	一五五、〇〇〇圓	二七〇、〇〇〇圓
新竹	一六、一〇〇	八二、〇〇〇	五五、二〇〇
臺中	二三、七〇〇	一八〇、〇〇〇	九二、四〇〇
臺南	二七、五〇〇	一二七、五〇〇	九〇、八〇〇
高雄	一六五、一一〇	一〇〇、〇〇〇	六六、五〇〇
花蓮港	三、九〇〇	八、〇〇〇	五、四〇〇
臺東	一五、〇〇〇	一三、五〇〇	八、六〇〇
澎湖	七、九〇〇	四、〇〇〇	二、七〇〇
計	一、一〇〇、〇〇〇	六五〇、〇〇〇	四二〇、〇〇〇

するに於て、平面的と立體的の施設共に兼ね行はるゝ結果となり、帝國食糧問題の解決に貢獻し得ることとなるのである、此の意味に於て臺北州農事試驗場の努力に向つて一層感謝の意を表すると共に更に其の成果を發揮して完璧なる成功を收め得るやう大に期待せんとするものである。

全國産組役職員共濟會
有隣生命と提携成る

【東京四日發同盟】産業組合役職員共濟會の保險會社買收計畫は昨年の議會に於いて問題となり一時中止となつたが其後全國産業組合[illegible]

對南洋　貿易調整措置
本島でも規則を制定
實施は二月十日から

最近政府に於ては大東亞共存共榮の理想實現の為從來諸般の貿易施策を講ずると共に最近樹立された根本的國策に基き共榮圏の一たる南洋諸國との貿易振興、物資交流の促進を圖るため二月二十九日商工省令第百十六號「南洋に對する貿易の調整に關する件」を制定公布し先づ其の調整地域として「佛領印度支那」を指定し本月十五日其の調整物品と輸出統制機關を指定して、貿易の一元的統制を實施して來たが、本島に於ても南洋諸國とは其の地理的[illegible]指定地域たる佛領印度支那に對する指定輸出品の調整を實施することとなり、右省令の第一條に基き同日告示第六八號を以て指定せられたる物品約一百九十七の品目に就ては特別の事情により[illegible]の承認を受けた場合の外臺灣南洋貿易聯合組合より輸出の委託を受けた者は[illegible]

高砂麥酒增産計畫
樽材一部は島内で自給

高砂麥酒は既報の如く内地よりの麥酒移入減少を島内で補ふ為昨年[illegible]林の移入は[illegible]けれはならず而も樽材の移入は[illegible]

私鐵資材協議會
五日設立さる

本島私設鐵道に課せられた國家的使命の重任遂行を目指し全島私設鐵道[illegible]五日午前十時より臺北鐵道ホテルに於て擧行された[illegible]

港灣能力增進と海運の合理化へ
『海上輸送協議會』愈よ成立
日高海事課長談

本島に於ける海運及港灣の助長、[illegible]

目的達成
豫算要求
港灣行政
機構擴充
海上輸送

局バス業績

臺灣肥料總會
代表取締役二名と專務を選任

臺灣肥料株式會社は五日午後二時より重役會を開催、[illegible]

物價行政にも大刷新を要す
樂滿課長歸來談

生鮮魚出廻り促進を評議

臺北州商工水産課では臺北市内生鮮魚出廻りの近況に鑑み四日午後一時より臺北市公會堂に於て[illegible]

臺電定時總會
二十六日東京で開催

商工銀行異動

汕頭の電氣廠
臺電へ委任經營となる

臺北倉庫信組
九日總會を開催

黄麻生産の割當

小額新債券も割增金制

油槽船助成協會
近く設立の運び

商工組合現況

日本アルミ職制變更

内外商況（五日）
株式　買氣一巡で閑散

兜町前場況

兜町後場況

東京短期後場
東京長期後場
大阪短期後場
大阪長期後場
東京市中コール
日銀帳尻
北濱展望
絲況
大阪棉花後場
横濱生絲前場
横濱生絲後場
島内現株相場

[illegible]

獨學で無線界に雄飛せんとする諸君は本校々外生部へ來れ！

無線技術講義

東京無線技術學校で直接發行した本邦唯一で最新の無線講義錄

東京無線技術學校が校外生募集を斷行するや全國の無線獨學者を熱狂せしめ今や入學申込者が激增する盛況

新學期開始　入學絶好期

校外生大募集

オペレーターは時代の寵兒！興亞の若人は斷乎この國家重要の職務に就かれよ！

目下、電鍵進呈、講習會開催、卒業後就職斡旋の便を與ふ等の特典あり　學費一ケ月一圓五十錢　一ケ年修了

無線通信士及び無線技術者は諸君に與へられた一大使命です！最も信頼できる本邦唯一のこの「無線講義錄」で學べば小學卒業の學力で無線通信士技術者となる實力が容易に得られます。

講義は專門家執筆で親切平易にしてどの頁も無駄のない熱心な講義振りに多大の絶讃を受けて居ります、今や船舶、航空、大陸、軍部等の各方面では多數の有爲なる無線技士の出現を期待して居る狀態です。

ハガキで申込めば講義見本無代進呈（校外生入學案内つき）

東京市豐島區目白・上り屋敷驛前　東京無線技術學校出版部

柔道

今こそ！

國粹柔道を學び、非常時日本に應じる精神と身體を鍛へるべき時だ。本會「柔道獨習講習録」で學べば青少年にも柔道の極意が忽ち判り、段々程上達する。ハガキで申込次第「内容見本」無代送呈す。

東京市豐島區池袋二ノ一丁目　大日本柔道普及會

自宅に居乍ら手輕にできる近眼の自己療法

◇近視眼の治療に劃期的大發明！
◇器具や薬を用ひず誰にも手輕に寄せる
◇視力〇・六程度のものでもスグ直る
◇假性近視など驚異的に顯效
◇小學校兒童多數の兒童に實驗効果に驚嘆
◇入學試驗兵合格者多數續出！
◇二大婦人雜誌に公開！大好評を受く！

この療法は近眼治療の最新式[illegible]

説明書代進呈

東京市豐島區池袋二ノ九七三　國民絶對保健振興會

咳にベルマシ

肺炎、感冒　ぜんそくに　この一服！

速に咳、發作を鎮め、痰を切り呼吸を樂にし、其上、心臟衰弱を防ぐ効力優秀の咳止めです、中毒性更になく小兒も安全たん咳は勿論、ぜんそく、百日咳、肺病の咳等に理想の良劑であります

▲鎭咳祛痰作用強く
▲心臟衰弱を防止し
▲中毒性なく安全奏効

主効　たんせき、ぜんそく　感冒、氣管支カタル　百日咳、咽頭カタル　肺炎、肺結核のせき

定價　三十錢　五十錢　一圓　二圓

N.V—33

大阪　東京　丹平商會

新洗劑は・上手に使ひませう

應用を考へて

純分九〇%以上を誇る標準新洗劑モノゲンは應用の範圍廣く且つ石鹼との共用に依りお洗濯の能率を擧げる場合もあります。

羊毛製品やス・フの洗濯には勿論揮發油代用としてしみ拔に用ひ又婦人の洋髮や男子の髮洗ひに使へば毛を婦やかに艶やかに美しくします

色止めの酢や塩はモノゲン溶液の中に入れてお洗濯出來ます。

定價　一二〇　七五　一五〇

純正新洗劑　モノゲン

第一工業製藥株式會社

遺兒達の「忠」
顯彰會から贈る徽章

【東京五日發同盟】櫻の九段を戀しい父の眠る靖國の社頭に詣でる遺兒の記章、五百八十のいたいけな遺兒達の胸に輝くこの徽章は三角形の地に白字で「忠」の字があしらつてあり、男子の子のバッヂは紺に白で「忠」の字をあしらつたもの

原件破損

兩國共よく敢闘
中堂大佐泰と佛印を語る

【サイゴン五日發同盟】泰佛印停戰委員中堂大佐は去る二日飛行機でサイゴン發、國境に向ひ係爭の兩軍前線の狀況を視察し五日午前十一時サイゴンに歸着したが左の如く語つた

先づ飛行機でアンコールワットの町シアムラップに飛び、それから自動車で前線を視察した、我が委員一行は毎日自動車でカンボジヤ平原を砂塵に塗れて走り夜宿舍に落付くのは大低十時か十一時頃と云ふ有樣だつた、始めて自動車に日章旗を立てて前線に乘込んだ時は兵隊が仰天して散兵壕に隱れ込んで鐵砲を構へたのでそこへ行つてもう休戰だと言つてやつた、すると非常に喜んで兩軍とも我々を歡迎して呉れた、シアンラップ北西七十粁のチャンカは激戰のあつた地で兩軍は小さな河にかけられた橋の兩端に約三十名づつ對峙してゐた、附近一帶は乾燥期で水がないので兩軍ともその河に水を浴びに行き仲良く水浴びをする光景が見られた、水がないのは兩軍とも苦勞したらしい

喋ることはない
佛印代表臺北で語る

泰佛印停戰會議に出席する佛印側代表ジャン・ソム、海軍大佐ベルナエ、陸軍少佐コンソム、外務長ジオベス、外務部… 一行は來朝の途次臺北飛行場に到着した、近來の好天候に惠まれて豫定より三十分も早く着陸した一行は…

泰國の代表東京着

【東京五日發同盟】愈々來る七日から東京で開かれる泰佛印停戰會議に出席するタイ國側代表第一陣ワンワイタイアコン・ワラワン殿下一行は五日午後三時二十分羽田飛行場着、自動車で帝國ホテルに入つた

部課長を激勵

【新竹電話】新竹州では、五日午前十一時半より三部長以下全課長を知事官邸に集め…

兩國委員けふ上京

四日空路臺北に着し一泊の上五日午前八時二十分再び空路上京した泰國側停戰委員プリンス・ジャンジティ氏一行の後を追ひ泰國側委員と同じ飛行機で佛印側委員…

英靈内地へ

【基隆電話】内地へ歸る英靈の…

お相撲さんだけの 在鄕軍人分會
九州山を分會長に誕生

【東京五日發同盟】士俵上に活躍する力士の中には一死報國を誓ひ立派な兵隊さんだつた者が多いので大日本相撲協會では在鄕軍人分會の設立を急いでゐたが五日午前九時から國技館で發會式を擧行した、九州山を分會長に選んだ…

地方職員の恩給制度
愈よ四月一日から實施

從來懸案であつた地方職員の恩給制度は今回夫々廳府縣令の公布を見、來る四月一日より實施せられることとなつた、之に依り從來の地位の安定を缺き近來の地位も一層の安定を見るに至るであらう

【州廳市街庄有給吏員恩給規則中改正要綱】

一、州廳市街庄は吏員に對し其の退職又は死亡したる場合に於て恩給を給すること

二、恩給は年金、一時金を含み左の四種に分つものとする

三、恩給算定の基礎となるべき在職年數は…

獻金の赤誠は續く
在北海軍武官府で感謝

太平洋の波高き折柄六百萬島民の愛國の至誠は怒濤の如く獻金となり、…

母と子を護れ
東京で母性と兒童對策

輕擧妄動の徒には斷乎嚴罰主義

「時局恤兵展覽會」
國防思想の普及と徹底 島内七大都市で

今次事變發生以來既に五年餘々長期戰に入るに伴ひ恤兵主旨に醜しの認識…

一、名稱　時局恤兵展覽會

一、主催　臺北國防義會、臺灣日日新報社

第一部　銃後…　第二部　軍事參考品　第三部　衞生關係品　第四部　…　第五部　ショーウィンドー展…

皇軍豫南地區に猛進撃

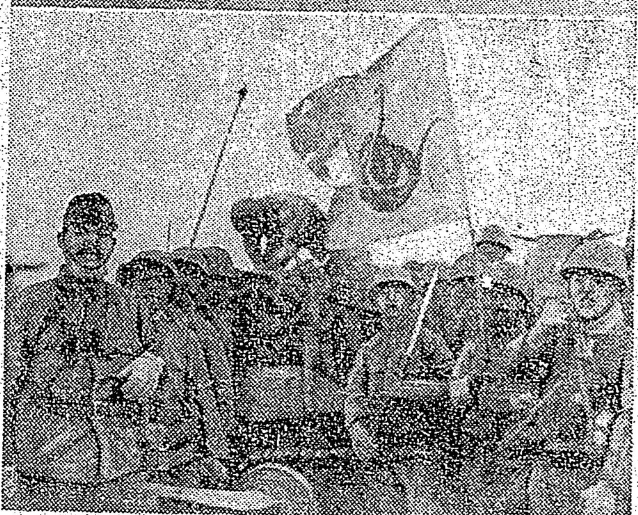

(上)河南平原猛進の平林部隊(下)蛇の旗指物も勇しき平林部隊勇士

名譽の家を弔問

僕達の勞は實つた
臺北小公學校學童の開地利用
七校の成績は極めて良

臺北女子高等學院生徒募集

臺北女子學院で甘藷の試食會

馬鈴薯試作を奬勵
これぞ實米の折紙もの

廣谷廳長着任

海上警報

小川河内總領事近く空路來臺

新舊廳長歡送迎會

近く總體會議

武術競技會
馬公要港部で

總務部長と總務課長會議を開く

茶箱專用のチエスト會社

椪柑栽培の研究會

機業の優秀塗料 桐油增產呼かく

公學校長に國民學校令の講習を開く

農機具配給會社誕生

定期航空

大和丸 出船 入船

ラヂオ

けふの天氣

商業登記公告

法人登記公告

第壹回決算報告 愛國產業株式會社

第五回決算公告 臺灣硝子販賣株式會社

第四回決算公告 大溪鑛業株式會社

第參回決算公告

公告 陳布秋 大園庄役場

全島ノ電氣機械及蓄電池修理業者ニ告グ 臺灣電機工作業組合本部 謝瓦安金物店 標準社 臺南電氣工業所 尾島電氣工業株式會社

軍人會に竹腰の國防服

内地式改姓名相談 人相易斷運命判斷 新竹驛前新竹ホテルニテ

辯護士開業 池田貞二

明るい名刺 精美堂

代理店募集 東京榮養研究學會 活乳ヘルシー

二月六日より二月十日迄 公益優先 藤井の底物價自肅斷行
絹布春衣適品充實大會
西陣御召・錦紗小紋・無地錦紗・銘仙新柄
變名古屋帶・變織コート地・豐富入荷
防空用暗幕布地(光線の絕對洩れぬ)尺五十五錢
家庭班用モンペ・表地
麻混紡國防色モンペ地
毛織物配給品服地豐富入荷
純綿レーススカート袖口豐富入荷
御待兼の混紡天竺が參りました
スフ晒木綿 藤井の貸衣裳部 自の魂更生
つはり妙藥あり 臺北市榮町 藤井吳服店

大阪商船 日本郵船 東亞海運 大連汽船 辰馬汽船 出帆

臺日各地綜合版

一戸一人主義を排し 家庭防空群を大強化
實際に則し高雄で立案

【高雄電話】國民防空の一翼として昨年結成された高雄市内各班組の家庭防空群は漸次に整ふ訓練と設備とに鍛へられてその使命の完遂を期して居るが……

衛生部落表彰

【竹東電話】新竹州竹東郡では來る二月十一日の紀元節の佳辰を卜して午前十時より竹東街役場に於て衛生部落として入選した部落に對して表彰式を擧行する……

移民村に青年學校
臺南州が榮村に新設

【臺南電話】臺南州下六部の移民村榮村に六月一日より國民青年學校が新設される……

鹽水で坐禪修養

凄し銃後婦人の赤誠
東港郡下で豫定の七倍

【東港電話】……

航海者の聲を聽く
懇談會

【高雄電話】高雄港務部では五日午前十時から……

虎尾に三ツ児

慰問全島相撲大會
素人だが前人氣盛ん

【臺中電話】臺中消防組並に……

黄麻の篤農家

◇…歸りは小春日和…◇　きのふの臺北植物園

空の勇士部隊葬
四日營庭で嚴修さる

防空壕構築研究會
きのふ　嘉義を中心に開催

特殊防諜組結成

一部勇士召集解除

二勇士市葬
七日臺中で嚴修

漂流の支那民救助
床し海國男子の面目躍如

【高雄電話】……

物を聽く會
臺中署の親心

防諜懇談會

馬匹管理品評會

豫算内示會（馬公廳）

廢品更生展
九日臺南女で開催

木材の闇暴露

羅東道路品評會

畠中前郡守寄附

常會講習會
七日東港郡で

聯合學藝會
三月二日馬公で

東勢警察後援會

吉兆の微震

竹東で防諜映畫

函館見本市

千歳村分離
井戸で一部落建設

人事

世紀の除夜 (120)
北村小松作
都竹伸一畫

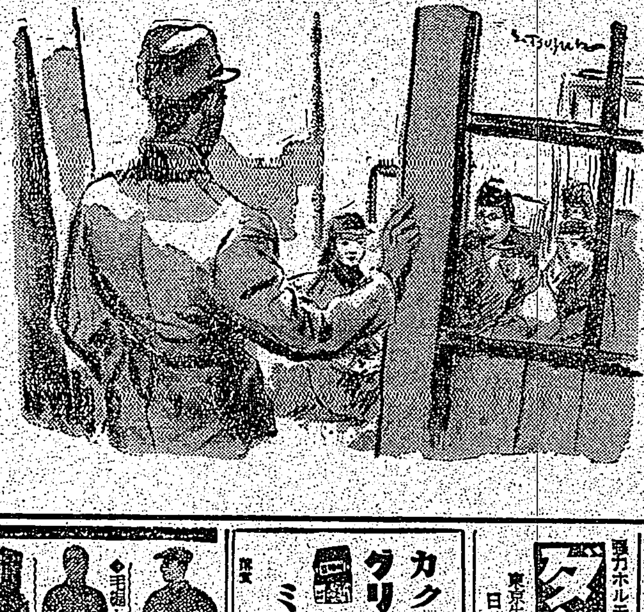

この旅（八）

「……保雄といふ兒がをりますが……」

國防貯蓄の決定版!! 富國徴兵 護れ子寶！興亞の力！

小兒榮養不良と貧血に　ハリフマルト　肝油だけでは却つてビタミン過剰症を惹起し易い。本劑はビタミン各種に造血藥鐵・マンガン等を含有してゐる為かかる弊害なく……　合資會社 柳韓祥行

カタログ進呈　名古屋市千種驛前13　大脇總本店　地方改造本革靴

カクレンボ　グリコヤ　サンニ　ミンナキタ

純和漢藥　感冒に守妙（もりみょう）　婦人冷え込みにはこれに限ります　本舗 東京・大阪 守田治兵衛

強精強腦 タン　東京牛込若松町　日本生化學研究所

萬なかだち　生徒募集　社員　事務員　土木業務　眼鏡職人　雜役採用　急募　タイピスト　女店員募集　賣家　看守採用

病毒と體毒が氣持よく取れる　ベルツ丸　鈴木日本製藥社　SUZUKI NIPPON-SEIYAKUSHA
梅毒胎毒に惱む人　瘡毒しつ冷毒の人　遺傳や腦梅毒の人　吹出物ニキビの人　神經痛關節炎の人　硬化症高血壓の人　血液に汚れある人　頭痛耳鳴便秘の人
本舗 東京市日本橋區濱町三丁目 鈴木日本製藥社

各帝大病院常備藥　ブルトーゼ
急性慢性貧血　結核腺病質　消耗性諸症
補血強壯
これからだ　出せ一億の底力
ブルトーゼは唯一の血液造成藥として、その強大なる造血作用は貧血性諸障碍・病後衰弱・手術後の補血等に必須の常備藥たるのみならず、進んで全身の榮養を充實し且つ新陳代謝を亢進すると同時に體蛋白の給源となり……
株式會社 藤澤友吉商店　大阪・東京・京城・奉天
B1602